

Navodila za uporabo

Dell E5515H

Št. modela: E5515H

Regulativni model: E5515Hc





OPOMBA: OPOMBA označuje pomembne informacije, ki vam pomagajo bolje izkoristiti monitor.



SVARILO: SVARILO označuje možnost poškodb strojne opreme ali izgube podatkov, če ne upoštevate navodil.



OPOZORILO: OPOZORILO označuje možnost poškodb lastnine, telesnih poškodb ali smrti.

© 2015–2016 Dell Inc. Vse pravice pridržane.

Informacije v tem dokumentu se lahko spremenijo brez predhodnega obvestila. Razmnoževanje tega gradiva na kakršen koli način brez pisnega dovoljenja družbe Dell Inc. je strogo prepovedano.

Blagovne znamke, uporabljene v tem besedilu: *Dell* in *DELL* logotip sta blagovni znamki družbe Dell Inc. Microsoft in Windows sta bodisi registrirani blagovni znamki bodisi blagovni znamki družbe Microsoft Corporation v Združenih državah Amerike in/ali drugih državah.

V tem dokumentu so lahko uporabljene tudi druge blagovne znamke in imena, ki se nanašajo na pravne osebe, katerih last so blagovne znamke ali imena, oziroma na njihove izdelke. Družba Dell Inc. se odreka vseh lastniških interesov do blagovnih znamk in trgovskih imen, ki niso njena last.

2016 – 07 Rev. A05

Vsebina

Navodila za uporabo programske opreme	
Dell Display Manager	6
Pregled	6
Uporaba pogovornega okna s hitrimi nastavitvami.	6
Nastavitev osnovnih funkcij zaslona	7
Uporaba vnaprej nastavljenih načinov za aplikacije	7
Razporeditev oken s funkcijo Easy Arrange	9
Uporaba funkcij za varčevanje z energijo	11
Več informacij o vašem monitorju.	12
Vsebina paketa	12
Funkcije izdelka	13
Daljinski upravljalnik	14
Vstavljanje baterij v daljinski upravljalnik	15
Ravnanje z daljinskim upravljalnikom	15
Doseg daljinskega upravljalnika	16
Prepoznavanje delov in kontrolnikov	17
Tehnični podatki monitorja	19
Načini za upravljanje porabe električne energije	19
Dodelitev nožic	20
Zmogljivost »Plug and Play«	23
Tehnični podatki ploskega zaslona.	23
Specifikacije ločljivosti	24
Podprt videonačin.	24
Električne specifikacije	24

Vnaprej nastavljeni načini prikaza	25
Fizične lastnosti	26
Okoljske lastnosti	27
Kakovost monitorja LCD in pravilnik o slikovnih pikah	28
Smernice za vzdrževanje	28
Skrb za monitor	28
Namestitev monitorja	29
Pritrjevanje monitorja	29
Priključitev monitorja	30
Priključitev modrega kabla VGA	30
Priključitev črnega kabla HDMI	30
Odstranjevanje stojala za monitor	32
Montaža na steno (izbirno)	32
Upravljanje monitorja	34
Vklop monitorja	34
Uporaba funkcijskih kontrolnikov	34
Tipke na sprednji plošči	35
Uporaba zaslonskega menija (OSD)	36
Dostop do sistema menijev	36
Opozorila zaslonskega menija	47
Nastavitev najvišje ločljivosti	50
Odpravljanje težav	51
Samopreskus.	51
Vgrajena diagnostika	53
Težave, povezane z izdelkom.	58

Dodatek	59
Obvestila agencije FCC (velja le za ZDA) in druge informacije, določene s predpisi	59
Vzpostavljanje stika z družbo Dell	59
Namestitev monitorja	60
Nastavitev ločljivosti zaslona na 1920 x 1080 (največ) . .	60
Če imate namizni računalnik Dell ali prenosnik Dell z internetno povezavo	61
Če imate namizni računalnik, prenosnik ali grafično kartico, ki ni Dell	61
Postopki za nastavitev dveh monitorjev v sistemu Windows 7, Windows 8/Windows 8.1 ali Windows 10 . .	62
Za Windows 7	62
Za Windows 8/Windows 8.1	64
Za Windows 10	70

Navodila za uporabo programske opreme Dell Display Manager

Pregled

Dell Display Manager je aplikacija sistema Windows za upravljanje monitorja ali skupine monitorjev. Omogoča ročno prilagoditev prikazane slike, dodelitev samodejnih nastavitev, upravljanje porabe energije, vrtenje slike in uporabo drugih funkcij v izbranih Dell-ovih modelih. Ko namestite aplikacijo Dell Display Manager, se zažene ob vsakem zagonu računalnika, ikona aplikacije pa je dodana v vrstico z obvestili. Če kazalec miške premaknete nad ikono v vrstici z obvestila, se prikažejo informacije o monitorjih, ki so priključeni na računalnik.

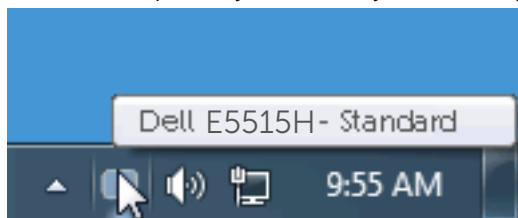

Uporaba pogovornega okna s hitrimi nastavitvami

Če v vrstici z obvestili kliknete ikono aplikacije Dell Display Manager, odprete pogovorno okno s hitrimi nastavitvami. Če je na računalnik priključenih več podprtih Dell-ovih modelov, lahko v meniju, ki je na voljo, izberete določen ciljni monitor. V pogovornem oknu s hitrimi nastavitvami lahko preprosto prilagodite ravni svetlosti in kontrasta monitorja, izberete vnaprej nastavljene načine ali nastavite samodejni način, spremenite pa lahko tudi ločljivost zaslona.

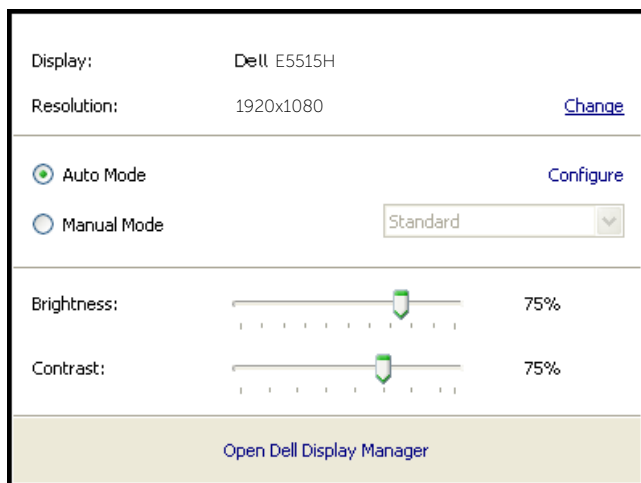

V pogovornem oknu s hitrimi nastavitvami lahko dostopate tudi do naprednega uporabniškega vmesnika aplikacije Dell Display Manager, v katerem lahko prilagodite osnovne funkcije, konfigurirate samodejni način in dostopate do drugih funkcij.

Nastavitev osnovnih funkcij zaslona

V meniju na zavihku »Osnovno« lahko ročno uporabite vnaprej nastavljeni način za izbrani monitor. Omogočite pa lahko tudi »Samodejni način«. Samodejni način samodejno uporabi izbrani vnaprej nastavljeni način, ko uporabljate določene aplikacije. Ob spremembi trenutnega vnaprej nastavljenega načina se na zaslonu začasno prikaže sporočilo.

Na zavihku »Osnovno« lahko neposredno prilagodite tudi svetlost in kontrast izbranega monitorja.

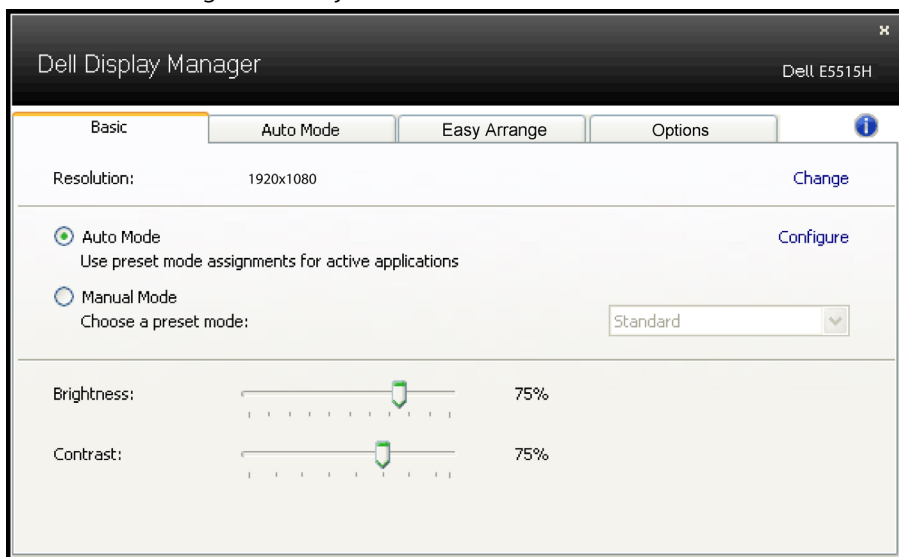

Uporaba vnaprej nastavljenih načinov za aplikacije

Na zavihku »Samodejni način« lahko določen vnaprej nastavljeni način povežete z določeno aplikacijo in jo uporabite samodejno. Če omogočite »Samodejni način«, Dell Display Manager ob zagonu povezane aplikacije samodejno preklopi na ustrezen vnaprej nastavljeni način. Vnaprej nastavljeni način, ki je dodeljen določeni aplikaciji, je lahko enak za vse priključene monitorje, lahko pa se razlikuje med posameznimi monitorji.

Aplikacija Dell Display Manager je vnaprej konfigurirana za številne priljubljene aplikacije. Če želite na seznam dodelitev dodati novo aplikacijo, preprosto povlecite aplikacijo z namizja, menija »Start« sistema Windows ali drugega mesta in jo spustite na trenutni seznam.

OPOMBA: Dodelitve vnaprej nastavljenega načina za paketne datoteke, skripte in nalagalnike ter neizvedljive datoteke, kot so arhivi ZIP ali stisnjene datoteke, niso podprte in ne bodo delovale.

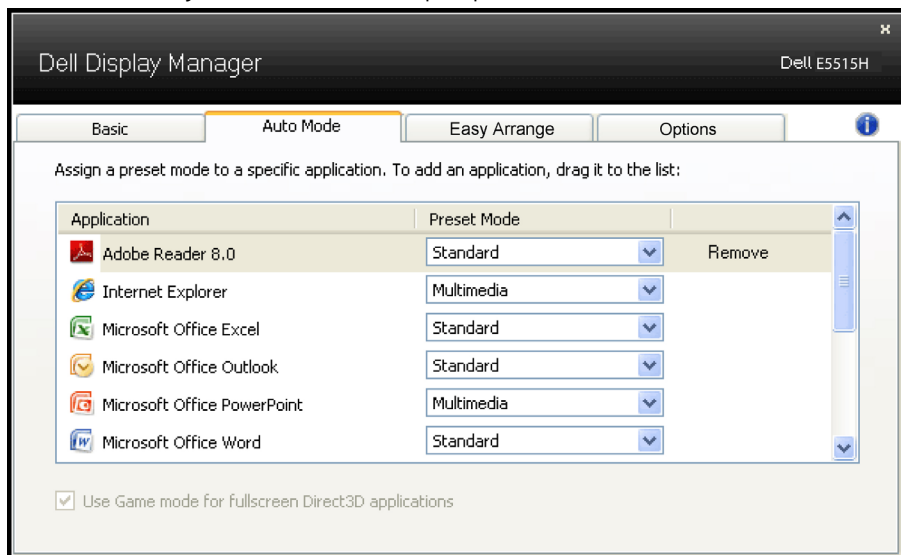

Razporeditev oken s funkcijo Easy Arrange

Nekateri modeli Dell vključujejo funkcijo Easy Arrange, s katero lahko izbrano namizje monitorja razporedite v različne, vnaprej določene postavitve oken ali postavitve oken po meri. Ko je funkcija Easy Arrange omogočena, lahko okna nastavite tako, da samodejno spreminjajo položaj in velikost tako, da zapolnijo določenega območja v postavitvi.

Če želite uporabljati Easy Arrange, izberite ciljni monitor in izberite eno od vnaprej določenih postavitev. Na monitorju bodo za trenutek prikazana območja za to postavitev. Nato povlecite odprto okno prek monitorja. Medtem ko okno vlečete, bo prikazana trenutna postavitev okna, aktivno območje pa bo označeno, ko prek njega potuje okno. Ko okno spustite v aktivno regijo, bosta samodejno spremenjena njegova velikost in položaj tako, da bo zapolnilo to območje.

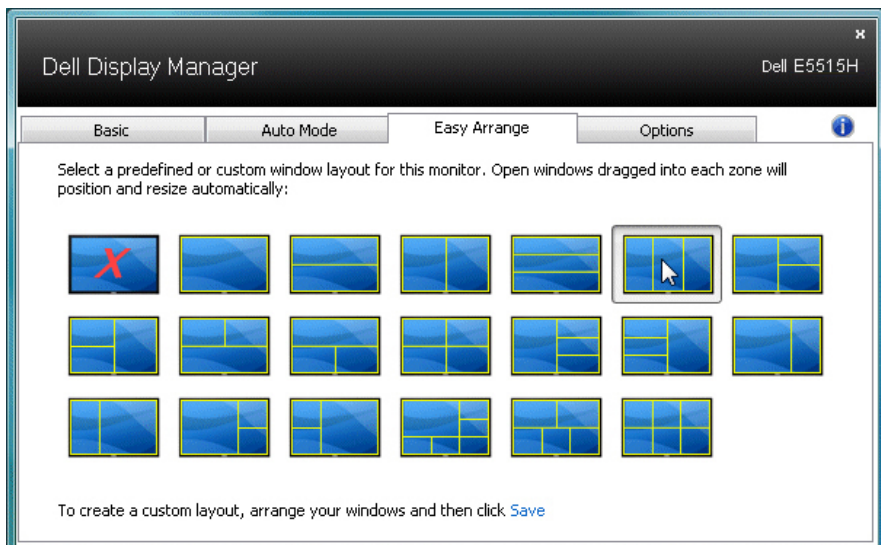

Če želite ustvariti postavitev oken po meri, najprej določite velikost in položaj za največ 10 oken na namizju, nato pa v funkciji Easy Arrange kliknite povezavo »Save« (Shrani). Velikost in položaj oken sta shranjena kot postavitev po meri, pri tem pa je ustvarjena ikona postavitve po meri.

OPOMBA: Aplikacija, ki je lastnik posameznega okna, ni shranjena v postavitvi po meri. Shranjena sta le velikost in položaj okna.

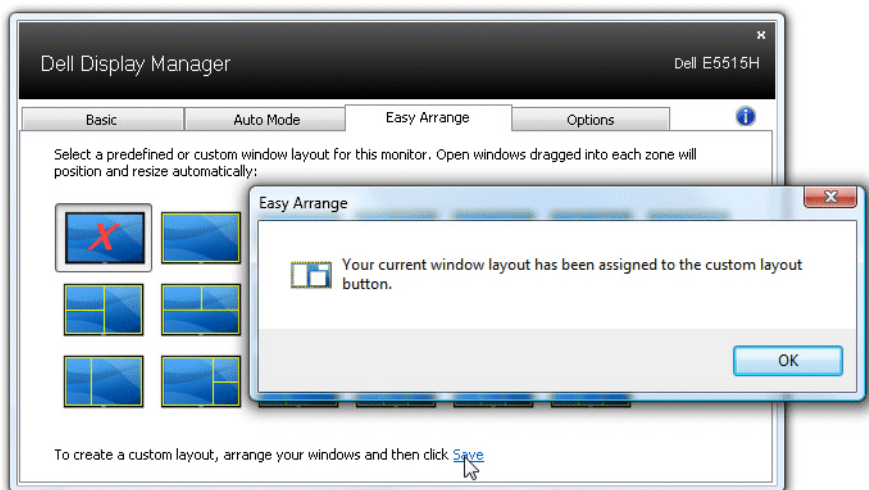

Če želite uporabiti trenutno shranjeno postavitev po meri, izberite ikono postavitev po meri. Če želite shraniti novo postavitev po meri, najprej postavite in določite velikost za največ 10 oken na namizju, nato pa v funkciji Easy Arrange kliknite povezavo »Save« (Shrani). Če želite izbrisati trenutno shranjeno postavitev po meri, zaprite vsa okna na namizju, nato pa v funkciji Easy Arrange kliknite povezavo »Save« (Shrani).

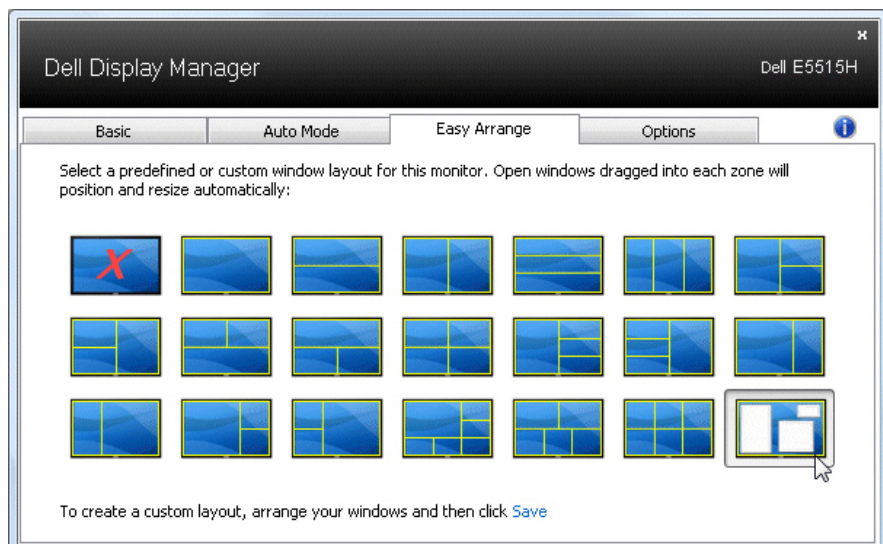

Uporaba funkcij za varčevanje z energijo

V izbranih Dellovih modelih je na voljo zavihek »PowerNap«, na katerem so na voljo funkcije za varčevanje z energijo. Ko se aktivira ohranjevalnik zaslona, je raven svetlosti monitorja mogoče nastaviti na najmanjšo raven oziroma preklopiti monitor v način spanja, v katerem je mogoče prihraniti dodatno energijo.

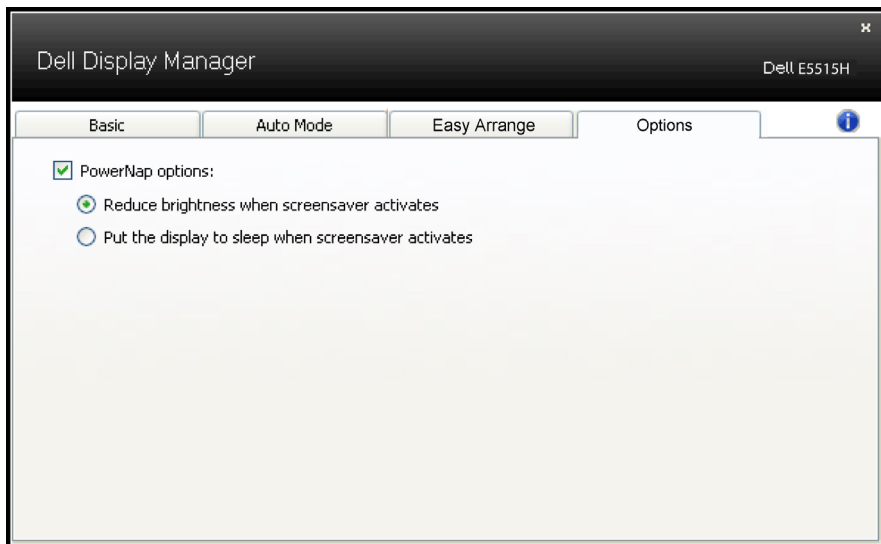

Več informacij o vašem monitorju

Vsebina paketa

Monitorju so priloženi sestavni deli, ki so prikazani spodaj. Preverite, ali ste prejeli vse sestavne dele, in si oglejte razdelek **Vzpostavljanje stika z družbo Dell**, če kateri koli sestavni del manjka.

 **OPOMBA:** Nekateri sestavni deli so na voljo posebej, zato morda niso priloženi monitorju. Nekatere funkcije ali nosilci podatkov niso na voljo za določene države.

	<ul style="list-style-type: none">• Monitor
	<ul style="list-style-type: none">• Podstavek monitorja
	<ul style="list-style-type: none">• Vijaki: M4 (12 mm) x 4
	<ul style="list-style-type: none">• Daljinski upravljalnik in baterije (AAA x 2)
	<ul style="list-style-type: none">• Zvočni kabel
	<ul style="list-style-type: none">• Napajalni kabel (razlikuje se glede na državo)
	<ul style="list-style-type: none">• Kabel VGA

	<ul style="list-style-type: none"> • Kabel HDMI
	<ul style="list-style-type: none"> • Kabel USB za povratni tok (omogočite vrata USB na monitorju)
	<ul style="list-style-type: none"> • Nosilci podatkov z gonilniki in dokumentacijo • Priročnik za hitro namestitve • Informacije o varnosti, okoljske informacije in informacije, določene s predpisi

Funkcije izdelka

Monitor s ploskim zaslonom Dell E5515H ima aktivno matriko, tranzistor s tankim filtrom in zaslon s tekočimi kristali. Med funkcije monitorja spadajo:

- E5515H: 1386,84 mm (54,6 palca) diagonalno vidna velikost slike in ločljivost 1920 x 1080 slikovnih pik in podpora za celozaslonski način za nižje ločljivosti.
- osvetlitev z diodami LED.
- Odstranljiv podstavek in 400 mm X 400 mm odprtine za pritrditev VESA (Video Electronics Standards Association) za prilagodljive rešitve montaže.
- Zmogljivost »Plug and Play«, če jo vaš računalnik podpira.
- Priključki: VGA, HDMIx2
- Nastavitve v zaslonem meniju omogočajo preprosto nastavitve in optimizacijo zaslona.
- Nosilci podatkov s programsko opremo in dokumentacijo vključujejo datoteko z informacijami (INF), datoteko za ujemanje barv slike (ICM) in dokumentacijo za izdelek.
- Programska oprema Dell Display Manager (priloženo na CD-ju, ki je priložen monitorju).
- Možnost upravljanja sredstev.
- Vdelan zvočnik (5 W) x 2
- Skladno z direktivo RoHS.
- Monitor ne vsebuje bromiranih zaviralcev gorenja/polivinil klorida (brez halogena), izvzeti so zunanji kabli.
- Steklo, ki ne vsebuje arzena, in zaslonska plošča, ki ne vsebuje živega srebra.
- Poraba energije 0,5 W, ko je monitor v načinu spanja.

Daljinski upravljalnik



① **Vklop/izklop napajanja**
Vklopite ali izklopite monitor.

② **Vhodni vir**
Izberite vhodni vir. Pritisnite gumb [<] ali [>], da izberete med možnostmi **HDMI1**, **HDMI2** ali **VGA**. Pritisnite gumb [✓] za potrditev in izhod.

③ **Gor**
Pritisnite, da se v zaslonskem meniju premaknete eno možnost višje.

④ **Levo**
Pritisnite, da se v zaslonskem meniju premaknete eno možnost v levo.

⑤ **Dol**
Pritisnite, da se v zaslonskem meniju premaknete eno možnost nižje.

⑥ **Meni**
Pritisnite, da se vrnete v zaslonski meni.

⑦ **Svetlost -**
Pritisnite, da zmanjšate svetlost.

⑧ **Glasnost -**
Pritisnite, da zmanjšate glasnost.

⑨ **IZKLOP ZVOKA**
Pritisnite, da vklopite/izklopite zvok.

⑩ **Vnaprej nastavljeni načini**
Prikažete informacije o vnaprej nastavljenih načinih.

⑪ **Desno**
Pritisnite, da se v zaslonskem meniju premaknete eno možnost v desno.

⑫ **V redu**
Potrdite vnos ali izbor.

⑬ **Izhod**
Pritisnite za izhod iz menija.

⑭ **Svetlost +**
Pritisnite, da povečate svetlost.

⑮ **Glasnost +**
Pritisnite, da povečate glasnost.

Vstavljanje baterij v daljinski upravljalnik

Daljinski upravljalnik napajata dve 1,5-voltni bateriji AAA.

Vstavljanje ali zamenjava baterij:

1. Pritisnite na pokrov in ga potisnite, da ga odprete.
2. Poravnajte bateriji glede na oznaki (+) in (-) v predalčku za baterije.
3. Namestite pokrov.

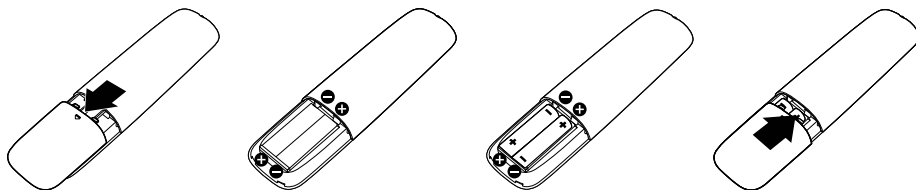

⚠ SVARILO:

Če uporabite napačne baterije lahko pride do iztekanja vsebine baterij ali do eksplozije. Upoštevajte ta navodila:

- Vstavite bateriji »AAA« tako, da se oznaki (+) in (-) na vsaki bateriji ujemata z oznakama (+) in (-) v predalčku za baterije.
- Ne uporabljajte baterij različnih vrst.
- Ne uporabljajte hkrati novih in uporabljenih baterij. S tem lahko skrajšate življenjsko dobo baterije ali pa lahko pride do iztekanja.
- Izpraznjene baterije nemudoma odstranite, da preprečite iztekanje tekočine v predalček za baterije. Ne dotikajte se baterijske kisline, saj lahko poškoduje vašo kožo.

✎ OPOMBA: Če daljinskega upravljalnika dalj časa ne nameravate uporabljati, bateriji odstranite.

Ravnanje z daljinskim upravljalnikom

- Ne izpostavljajte ga močnim udarcem.
- Pazite, da ne pride v stik z vodo ali z drugimi tekočinami. Če se daljinski upravljalnik zmoči, ga nemudoma posušite.
- Ne izpostavljajte ga vročini in pari.
- Ne odpirajte daljinskega upravljalnika, razen za vstavljanje baterij.

Doseg daljinskega upravljalnika

Ko pritisnete gumb, usmerite vrh daljinskega upravljalnika usmerite proti senzorju za daljinski upravljalnik na monitorju LCD.

Daljinski upravljalnik uporabljajte največ 8 m od senzorja za daljinski upravljalnik. Če pa daljinski upravljalnik uporabljate pod vodoravnim ali navpičnim kotom, ne sme ta znašati več kot 15° , razdalja pa ne sme biti večja od približno 5,6 m.

 **OPOMBA:** Daljinski upravljalnik morda ne bo pravilno deloval, ko je senzor za daljinski upravljalnik na monitorju izpostavljen neposredni sončni svetlobi ali močni svetlobi ali ko je na poti signala ovira.



Prepoznavanje delov in kontrolnikov

Pogled s sprednje strani



1	Leča IR (z indikatorjem LED)
---	------------------------------

Pogled z zadnje strani

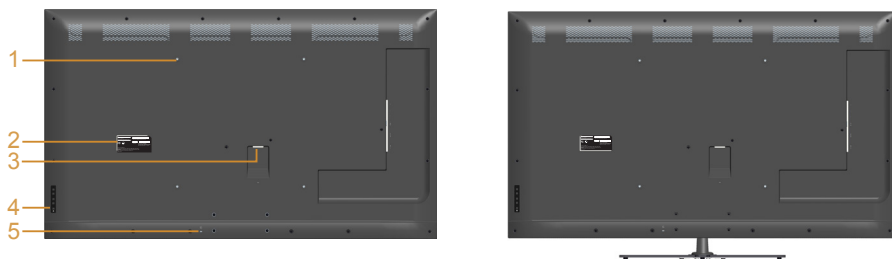

Pogled z zadnje strani s stojalom za monitor

Oznaka	Opis	Uporaba
1	Odprtine za pritrditev VESA (400 mm x 400 mm)	Montaža monitorja na steno s kompletom za montažo na steno, ki je združljiv s standardom VESA (400 x 400 mm).
2	Regulativna oznaka	Seznami regulativnih odobritev.
3	Priključek za napajanje AC	Za priključitev napajalnega kabla monitorja.
4	Funkcijski gumbi (več informacij najdete v poglavju Upravljanje monitorja)	Pogled s sprednje strani gumbe na hrbtni strani monitorja, da prilagodite nastavitve slike.
5	Reža za varnostno zaklepanje	Zavaruje monitor z varnostnim zaklepom.

Pogled od strani



Oznaka	Opis	Uporaba
1	Vrata USB za sprejemni tok	Priključite napravo USB. Ta priključek lahko uporabite šele, ko priključite kabel USB na računalnik in priključek USB za povratni tok na monitor.
2	Vrata USB za povratni tok	Za priključitev kabla USB, ki je priložen monitorju, na računalnik. Ko priključite ta kabel, lahko uporabljate priključke USB na monitorju.
3	Vhodni priključek za zvok	Priključite zvočni kabel v izhod za zvok na računalniku.
4	Priključek VGA	Priključite računalnik na monitor s kablom VGA.
5	HDMI 1/HDMI 2	Povežite naprave HDMI s kablom HDMI.

Pogled od spodaj

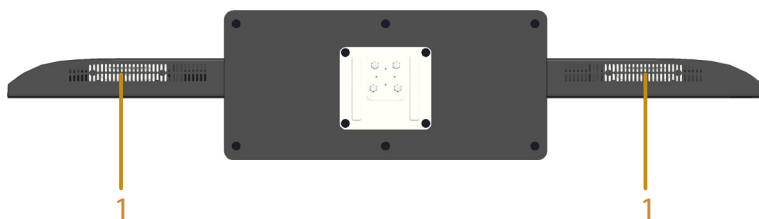

1	Zvočniki
---	----------

Tehnični podatki monitorja

V tem razdelku so informacije o različnih načinih upravljanja napajanja in dodelitvah nožic za različne priključke monitorja.

Načini za upravljanje porabe električne energije

Če je v računalniku nameščena grafična kartica ali programska oprema DPM, ki je združljiva s standardom VESA, monitor lahko samodejno zmanjša porabo energije, kadar ni v uporabi. To se imenuje način varčevanja z energijo. Če računalnik zazna vnos s tipkovnico, miško ali drugimi vnosnimi napravami, monitor samodejno začne znova delovati. V spodnji tabeli sta prikazana poraba energije in signalizacija te funkcije za samodejno varčevanje z energijo.

Načini VESA	Vodoravna sinhronizacija	Navpična sinhronizacija	Video	Indikator napajanja	Poraba energije
Navadno delovanje	Aktivno	Aktivno	Aktivno	Bel	135 W (največ)** 65 W (običajno)***
Način »aktivno-izklopljeno«	Neaktivno	Neaktivno	Prazno	Sveti belo	Manj kot 0,5 W
Izklopljen	-	-		Ne sveti	Manj kot 0,5 W*

* Ničelno porabo energije pri izklopljenem monitorju lahko dosežete samo tako, da izklopite napajalni kabel iz monitorja.

** Največja poraba energije z najvišjo stopnjo svetilnosti in kontrasta.

*** Običajna poraba energije s privzeto nastavitvijo zaslonskega menija pri izklopljenem zvoku in vhodu USB.

Funkcije zaslonskega menija delujejo samo v navadnem načinu delovanja. Če v načinu »aktivno-izklopljeno« pritisnete kateri koli gumb, razen gumba za vklop, se prikaže to sporočilo:

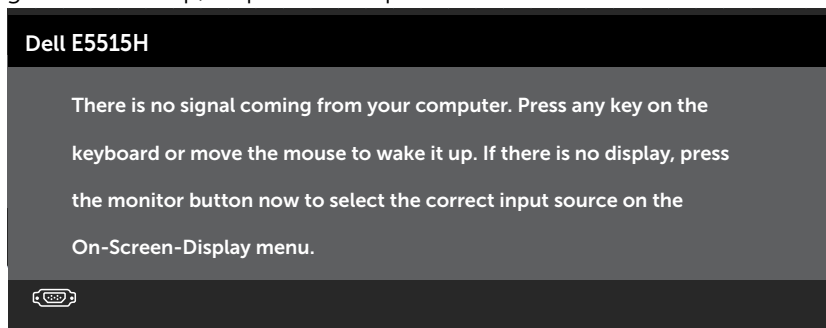

Vklopite računalnik in monitor, če želite prikazati **Uporaba zaslonskega menija (OSD)**.

Dodelitev nožic

15-pinski priključek D-Sub

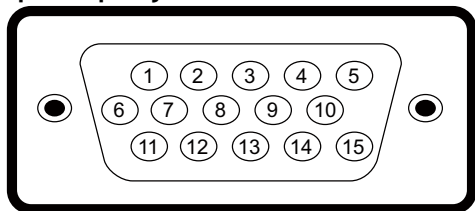

Številka nožice	Stran 15-pinskega signalnega kabla pri monitorju
1	Video (rdeča)
2	Video (zelena)
3	Video (modra)
4	GND
5	Samopreskus
6	GND-R
7	GND-G
8	GND-B
9	DDC +5 V
10	GND (sinhronizacija)
11	GND
12	Podatki DDC
13	Vodoravna sinhronizacija
14	Navpična sinhronizacija
15	Takt DDC

19-pinski priključek HDMI

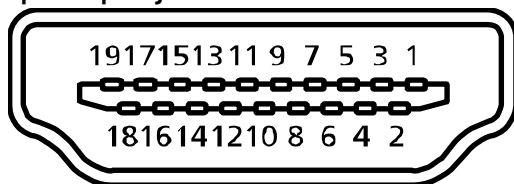

Številka nožice	Stran 19-pinskega signalnega kabla pri monitorju
1	TMDS Data2+
2	TMDS Data2 Shield
3	TMDS Data2-
4	TMDS Data1+
5	TMDS Data1 Shield
6	TMDS Data1-
7	TMDS Data0+
8	TMDS Data0 Shield
9	TMDS Data0-
10	TMDS Clock+
11	TMDS Clock Shield
12	TMDS Clock-
13	CEC
14	Rezervirana (N.C. v napravi)
15	SCL
16	SDA
17	DDC/CEC Ground
18	+5 V Power
19	Hot Plug Detect

Priključek USB za povratni tok

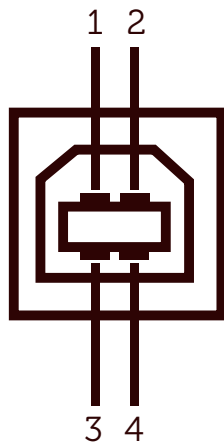

Številka nožice	4-nožična stran priključka
1	DMU
2	VCC
3	DPU
4	GND

Priključek USB za sprejemni tok

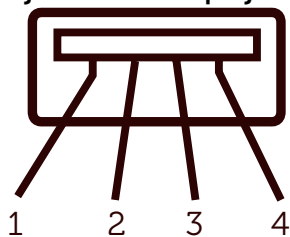

Številka nožice	4-nožična stran priključka
1	VCC
2	DMD
3	DPD
4	GND

Zmogljivost »Plug and Play«

Monitor lahko namestite na kateri koli sistem, ki podpira »Plug and Play«. Monitor računalniškemu sistemu samodejno posreduje svoje podatke EDID (razširjeni identifikacijski podatki o prikazu) s protokoli DDC (podatkovni kanal zaslona), da se lahko sistem samodejno konfigurira in optimizira nastavitve monitorja. Postopek nastavitve monitorja je samodejen. Po želji lahko izberete različne nastavitve.

Tehnični podatki ploskega zaslona

Številka modela	Monitor Dell E5515H
Vrsta zaslona	Aktivna matrika – TFT LCD
Vrsta zaslonske plošče	Navpična poravnava
Vidna slika	
Diagonala	1386,8 mm (54,6 palca)
Vodoravno, aktivno območje	1209,6 mm (47,6 palca)
Navpično, aktivno območje	680,4 mm (26,8 palca)
Območje	823011,8 mm ² (1275,7 kvadratnih palcev)
Razmik med slikovnimi pikami (podpike)	0,21 mm (Š) * 0,63 mm (V)
Vidni kot:	
Vodoravno	178° (običajno)
Navpično	178° (običajno)
Svetilnost	350 cd/m ² (običajno)
Razmerje kontrasta	3000 : 1 (običajno)
Premaz sprednje plošče	Zaščita pred bleščanjem s trdim premazom 3H, 2 % zamegljenost
Osvetlitev ozadja	Sistem svetlobne palice LED
Odzivni čas	8 ms (običajno) (S do S)
Barvna globina	16,7 mio barv
Barvna lestvica	85 % (običajno) **

** Barvna lestvica [E5515H] (običajno) temelji na standardih preizkusa CIE1976 (85 %) in CIE1931 (72 %).

Specifikacije ločljivosti

Številka modela	Monitor Dell E5515H
Razpon frekvence preleta slike	
<ul style="list-style-type: none">Vodoravno	Od 30 kHz do 83 kHz (samodejno)
<ul style="list-style-type: none">Navpično	Od 56 Hz do 76 Hz (samodejno)
Najvišja vnaprej nastavljena ločljivost	1920 x 1080 pri 60 Hz

Podprt videonačin

Številka modela	Monitor Dell E5515H
Možnost predvajanja videoposnetkov (predvajanje HDMI)	480p, 480i, 576p, 576i, 720p, 1080p, 1080i

Električne specifikacije

Številka modela	Monitor Dell E5515H
Vhodni videosignali	Analogno RGB: 0,7 voltov +/- 5 %, vhodna impedanca 75 ohmov Digitalno HDMI: 600 mV za vsako diferencialno linijo, vhodna impedanca 100 ohmov
Vhodni signali za sinhronizacijo	Ločena sinhronizacija vodoravne in navpične frekvence, raven TTL brez polarnosti, SOG (kompozitni SYNC na zeleni)
Vhodna napetost izmeničnega toka/frekvenca/tok	Od 100 do 240 V izmenične napetosti/50 Hz ali 60 Hz +/- 3 Hz/2,5 A (največ)
Vklopni tok	120 V: 30 A (največ) 240 V: 60 A (največ)

Vnaprej nastavljeni načini prikaza

V tej tabeli je seznam vnaprej nastavljenih načinov, za katere družba Dell zagotavlja velikost in usrediščenost slike:

Način prikaza	Vodoravno Frekvenca (kHz)	Navpično Frekvenca (Hz)	Frekvenca slikovne pike (MHz)	Polarnost synchronizacije (vodoravno/ navpično)
VESA, 720 x 400	31,5	70,0	28,3	-/+
VESA, 640 x 480	31,5	60,0	25,2	-/-
VESA, 640 x 480	37,5	75,0	31,5	-/-
VESA, 800 x 600	37,9	60,3	40,0	+/+
VESA, 800 x 600	46,9	75,0	49,5	+/+
VESA, 1024 x 768	48,4	60,0	65,0	-/-
VESA, 1024 x 768	60,0	75,0	78,8	+/+
VESA, 1152 x 864	67,5	75,0	108,0	+/+
VESA, 1280 x 1024	64,0	60,0	108,0	+/+
VESA, 1280 x 1024	80,0	75,0	135,0	+/+
VESA, 1600 x 900	55,5	60,0	97,8	+/-
VESA, 1920 x 1080	67,5	60,0	148,5	+/+

Fizične lastnosti

V tej tabeli so fizične lastnosti monitorja:

Številka modela	Monitor Dell E5515H
Vrsta priključka	D-subminiature, modri priključek; HDMI, črni priključek
Vrsta signalnega kabla	D-sub: Snemljiv, analogni, 15-pinski. HDMI: Snemljiv, digitalni, 19-pinski.
Mere: (s stojalom)	
Višina	786,0 mm (30,9 palca)
Širina	1241,0 mm (48,9 palca)
Globina	245,0 mm (9,4 palca)
Mere: (brez stojala)	
Višina	721,5 mm (28,4 palca)
Širina	1241,0 mm (48,9 palca)
Globina	64,8 mm (2,6 palca)
Mere stojala:	
Višina	154,9 mm (6,1 palca)
Širina	530,0 mm (20,9 palca)
Globina	245,0 mm (9,6 palca)
Teža:	
Teža z embalažo	32,2 kg (70,8 funtov)
Teža s sklopom stojala in kabli	24,4 kg (53,7 funtov)
Teža brez stojala (upoštevajte pri montaži na steno ali montaži VESA – brez kablov)	20,3 kg (44,7 funtov)
Teža sklopa stojala	3,3 kg (7,3 funtov)

Okoljske lastnosti

V tej tabeli so okoljski pogoji monitorja:

Številka modela	Monitor Dell E5515H
Temperatura	
<ul style="list-style-type: none">Med delovanjem	0 °C do 40 °C (32 °F do 104 °F)
<ul style="list-style-type: none">V mirovanju	Pri skladiščenju: -20 °C do 60 °C (-4 °F do 140 °F) Prevoz: -20 °C do 60 °C (-4 °F do 140 °F)
Vlažnost	
<ul style="list-style-type: none">Med delovanjem	od 20% do 80 % (nekondenzirajoča)
<ul style="list-style-type: none">V mirovanju	Pri skladiščenju: od 10% do 90 % (nekondenzirajoča) Prevoz: od 10% do 90 % (nekondenzirajoča)
Nadmorska višina	
<ul style="list-style-type: none">Med delovanjem	5.000 m (16.387 čevljev) največ
<ul style="list-style-type: none">V mirovanju	12.191 m (40.000 čevljev) največ
Oddajanje toplote	410 BTU/uro (največ) 307 BTU/uro (običajno)

Kakovost monitorja LCD in pravilnik o slikovnih pikah

Med proizvodnjo monitorjev LCD pogosto ena ali več slikovnih pik ostane v nespremenjenem stanju. Vidni rezultat je nespremenljiva slikovna pika, ki je videti kot zelo temna ali svetla pika. Če je slikovna pika trajno osvetljena, se imenuje tudi »svetla pika«. Če je slika vedno črna, se imenuje »črna pika«.

V skoraj vseh primerih je takšne pike težko opaziti in ne pomenijo slabše kakovosti ali uporabnosti zaslona. Zaslona, ki ima od 1 do 5 nespremenljivih pik, velja za nekaj običajnega pri vseh proizvajalcih. Če želite več informacij, glejte spletno mesto s podporo družbe Dell:

<http://www.dell.com/support/monitors>.

Smernice za vzdrževanje

Skrb za monitor

 **SVARILO:** Pred čiščenjem preberite te varnostne ukrepe in jih upoštevajte.

 **SVARILO:** Pred čiščenjem monitorja izključite napajalni kabel monitorja iz električne vtičnice.

Pri razpakiranju, čiščenju in uporabi monitorja upoštevajte najboljše prakse, ki so navedene v navodilih na spodnjem seznamu.

- Protistatični zaslon očistite z mehko in čisto krpo, ki je rahlo namočena z vodo. Če je mogoče, uporabite poseben čistilni robček za zaslon ali sredstvo, ki je primerno za protistatični premaz. Ne uporabljajte benzena, razredčil, amonijaka, abrazivnih čistil ali stisnjene zraka.
- Za čiščenje plastične dele uporabite krpo, ki jo rahlo navlažite v topli vodi. Ne uporabljajte nobenih vrst detergentov, saj nekateri detergenti na plastiki puščajo sledi mlečnega sloja.
- Če pri razpakiranju monitorja opazite bel prah, ga obrišite s krpo. Do tega belega prahu pride med transportom monitorja.
- Z monitorjem ravnajte previdno, saj lahko temno obarvan monitor opraskate, na njem pa se bele praske poznajo bolj kot na svetlo obarvanem monitorju.
- Če želite ohraniti najboljšo kakovost slike na monitorju, uporabljajte ohranjevalnik zaslona, ki se spreminja dinamično, in izklopite monitor, kadar ga ne uporabljate.

Namestitev monitorja

Pritrjevanje monitorja

 **OPOMBA:** Podstavek pri dostavi monitorja iz tovarne ni nameščen na monitor.

Podstavek za monitor namestite tako:

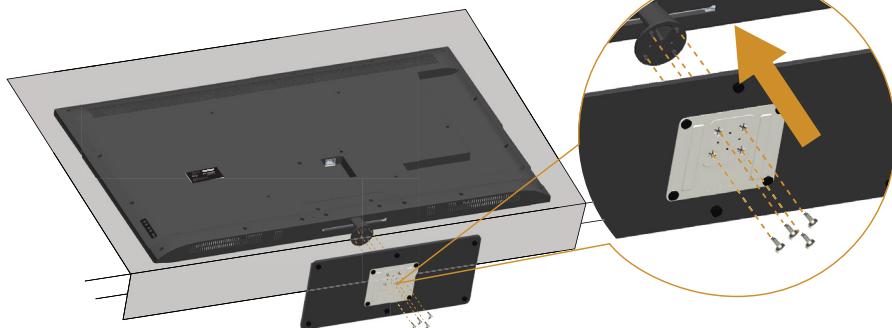

1. Postavite monitor na ravno podlago.
2. Privijte vijake v podstavek.
3. Zategnite vijake.

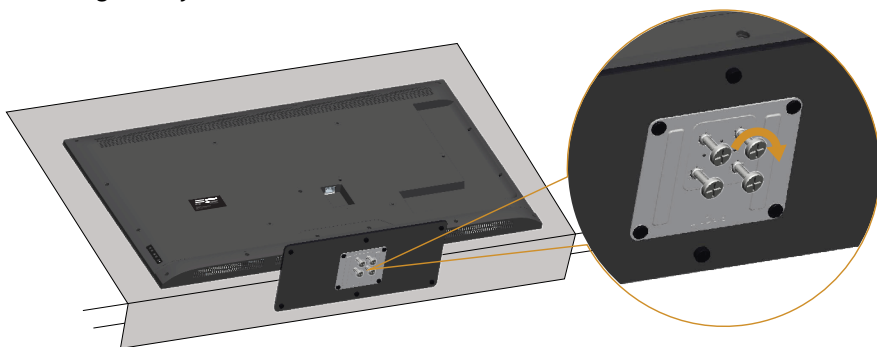

Priključitev monitorja

⚠ OPOZORILO: Pred začetkom katerega koli postopka v tem poglavju preberite **Varnostne ukrepe**.

Monitor priključite na računalnik tako:

1. Izklopite računalnik in izključite napajalni kabel.
2. Priključite bodisi modri analogni povezovalni kabel za zaslon VGA ali črni HDMI v ustrezna vrata za video na hrbtni strani računalnika. Ne uporabljajte obeh kablov na istem računalniku. Oba kabla lahko uporabite le takrat, ko sta povezana z dvema različnima računalnikoma z ustreznim videosistemom.

Priključitev modrega kabla VGA

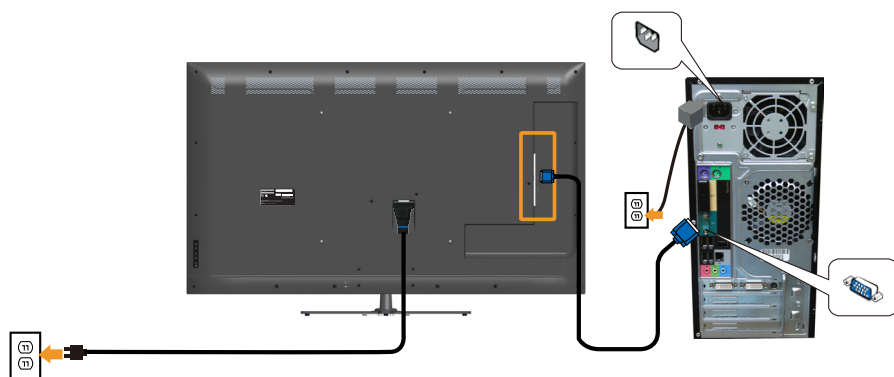

Priključitev črnega kabla HDMI

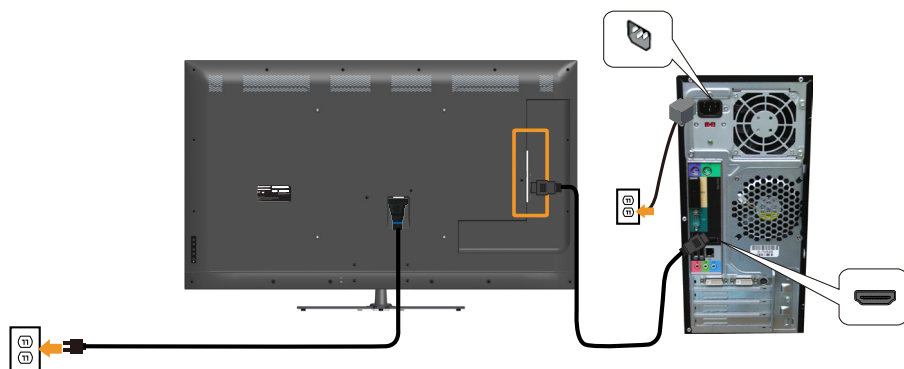

Priključitev kabla USB

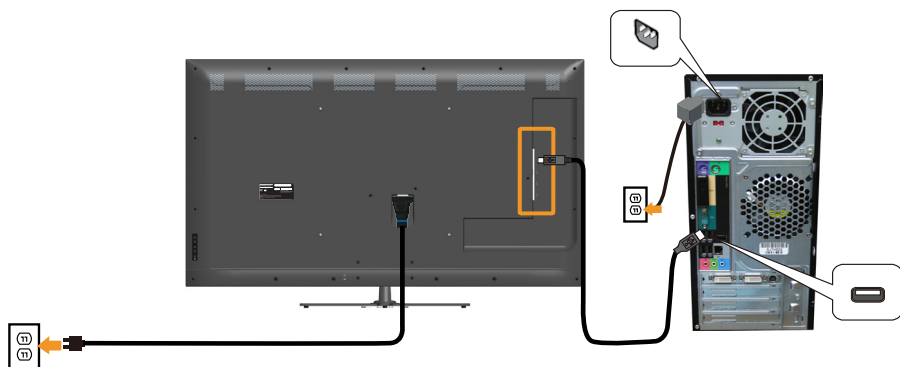

Priključitev zvočnega kabla

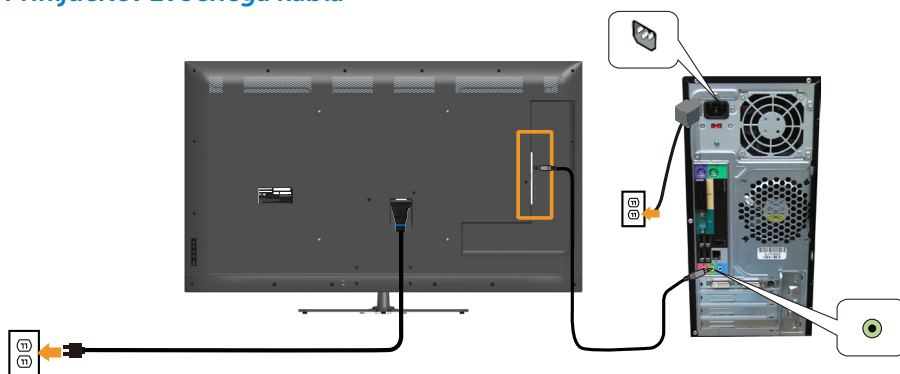

 **OPOMBA:** Slike so zgolj za ponazoritev. Videz na dejanskem računalniku je lahko drugačen.

Odstranjanje stojala za monitor

-  **OPOMBA:** Praske na zaslonu LCD pri odstranjanju stojala preprečite tako, da monitor položite na mehko in čisto površino.

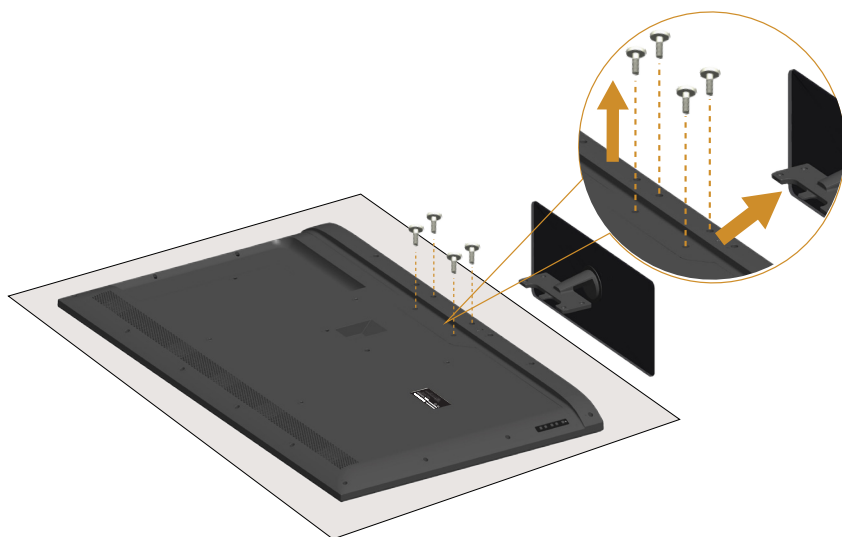

Stojalo odstranite tako:

1. Postavite monitor na ravno podlago.
2. Odvijte vijak na hrbtnem pokrovu.
3. Odstranite stojalo z monitorja.

Montaža na steno (izbirno)

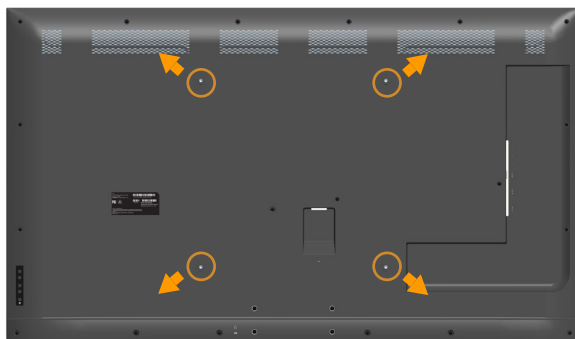

(Mere vijaka: M 6 x 30 mm).*

*Glede na način pritrditve boste morda potrebovali vijak, ki je daljši od 30 mm.

Oglejte si navodila, priložena kompletu za montažo na steno, ki je združljiv s standardom VESA.

1. Monitor položite na mehko krpo ali blazino na stabilno in ravno mizo.
 2. Odstranite stojalo.
 3. Montažni nosilec iz kompleta za montažo na steno namestite na monitor LCD.
 4. Namestite monitor LCD na steno in pri tem upoštevajte navodila, ki so bila priložena kompletu za montažo na steno.
-  **OPOMBA:** Uporabite lahko le montažne nosilce z oznako UL z najmanjšo nosilnostjo 81,2 kg.

Upravljanje monitorja

Vklop monitorja

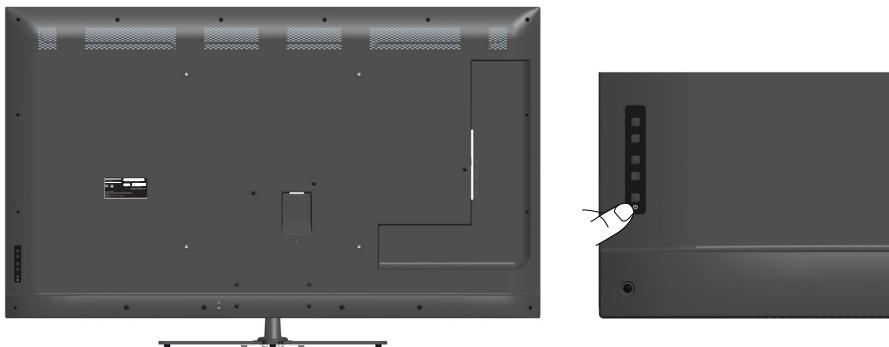

Pritisnite gumb  za vklop monitorja.



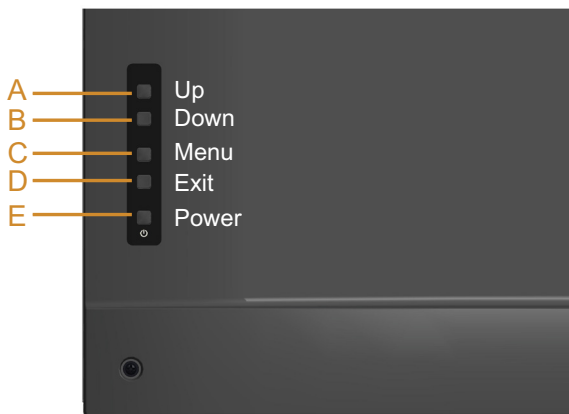

Uporaba funkcijskih kontrolnikov

Pogled s sprednje strani na hrbtni strani monitorja za prilagoditev nastavitve slike.





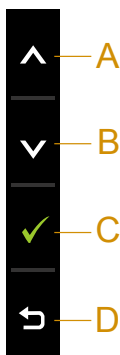

Tipke na sprednji plošči		Opis
A	 Up (Gor)	S tipko Up (Gor) prilagodite (povečate obseg) elemente v zaslonskem meniju.
B	 Down (Dol)	S tipko Down (Dol) prilagodite (zmanjšate obseg) elemente v zaslonskem meniju.

C	 Menu (Meni)	S tipko Menu (Meni) odprete zaslonski meni.
D	 Exit (Izhod)	S tipko Exit (Izhod) zaprete zaslonski meni v meniju in podmenijih. Če jo pridržite približno 10 sekund, omogočite ali onemogočite zaklep zaslonskega menija.
E	 Power (Vklop)	Pritisnite gumb Power (Vklop) za vklop/izklop monitorja.

Tipke na sprednji plošči



Tipke na sprednji plošči		Opis
A	 Up (Gor)	S tipko Up (Gor) prilagodite (povečate obseg) elemente v zaslonskem meniju.
B	 Down (Dol)	S tipko Down (Dol) prilagodite (zmanjšate obseg) elemente v zaslonskem meniju.
C	 OK	S tipko OK potrdite izbrano možnost.
D	 Back (Nazaj)	S tipko Back (Nazaj) se vrnete v prejšnji meni.

Uporaba zaslonskega menija (OSD)









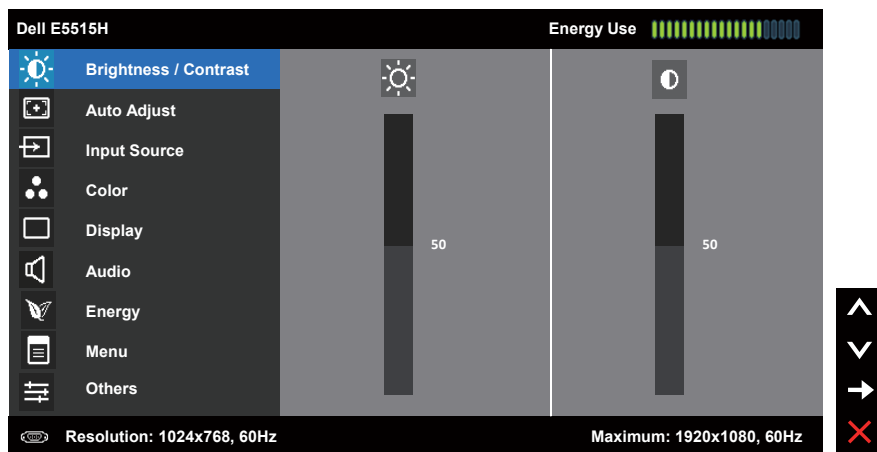

Dostop do sistema menijev

 **OPOMBA:** Če spremenite nastavitve in se nato bodisi premaknete v naslednji meni bodisi zaprete zaslonski meni, monitor samodejno shrani te spremembe. Spremembe se shranijo tudi, če spremenite nastavitve, nato pa počakate, da zaslonski meni izgine.







1. Pritisnite gumb , da odprete zaslonski meni in prikažete glavni meni.



Glavni meni

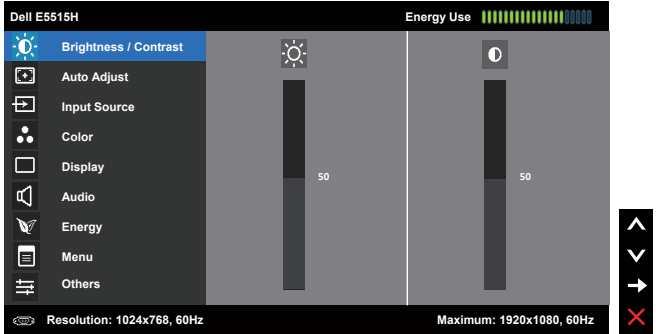





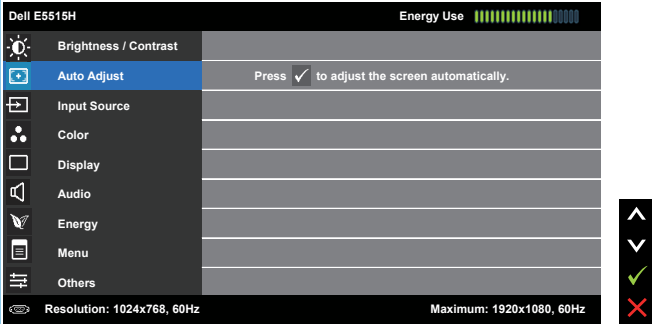

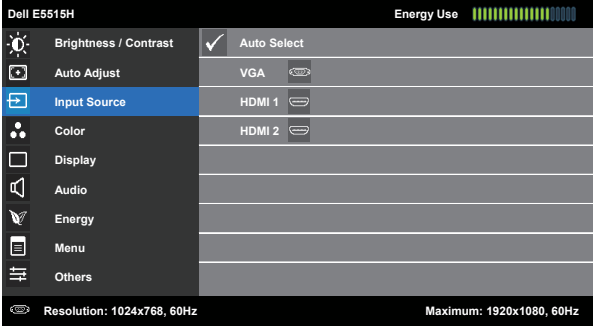

2. Pritisnite gumb  ali  za preklapljanje med možnostmi v meniju. Ko se premaknete z ene možnosti na drugo, je ime možnosti označeno.
3. Če želite izbrati poudarjen element v meniju, znova pritisnite gumb .
4. Pritisnite gumb  ali , da izberete želeni parameter.
5. Pritisnite gumb , da se premaknete v drsno vrstico, nato pa uporabite gumb  ali  glede na indikatorje v meniju, da vnesete želene spremembe.
6. Izberite , če se želite vrniti v prejšnji meni, ne da bi sprejeli trenutne nastavitve, ali , če jih želite sprejeti in se vrniti v prejšnji meni.



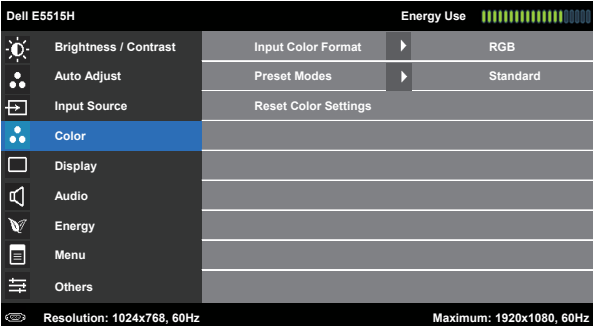



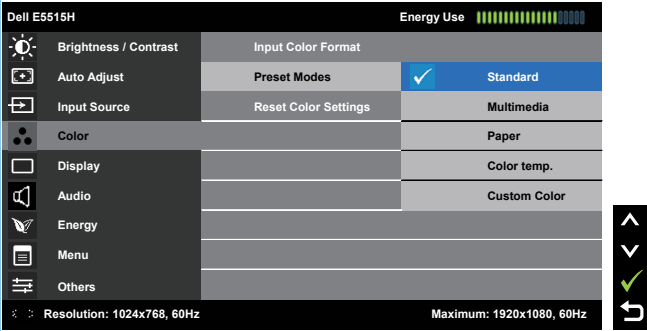

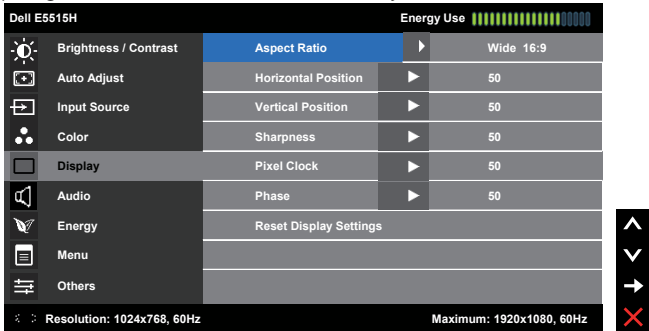

V tabeli spodaj je seznam vseh možnosti zaslonskega menija in njihovih funkcij.

Ikona	Meni in podmeniji	Opis
	Energy Use (Poraba energije)	Ta merilnik sproti prikazuje raven energije, ki jo porabi monitor.
	Brightness/ Contrast (Svetlost/ kontrast)	Z menijema Brightness (Svetlost) in Contrast (Kontrast) lahko prilagodite svetlost/kontrast. 
	Brightness (Svetlost)	Z njima lahko prilagodite svetlost ali svetilnost osvetlitve. Pritisnite tipko  , da povečate svetlost, in tipko  , da zmanjšate svetlost (najmanj 0 ~ največ 100).
	Contrast (Kontrast)	Nastavite lahko stopnjo razlike med temnimi in svetlimi deli na zaslonu monitorja. Najprej nastavite svetlost, nato pa nastavite kontrast le, če morate vnesti dodatne spremembe. Pritisnite tipko  , da povečate kontrast, in tipko  , da zmanjšate kontrast (najmanj 0 ~ največ 100).

Ikona	Meni in podmeniji	Opis
	<p>Auto Adjust (Samodejno prilagajanje)</p>	<p>S tem gumbom odprete meni za samodejno nastavitvev in prilagajanje.</p>  <p>Ko se monitor samoprilagaja na trenutni vhod, se na črnem zaslonu odpre to pogovorno okno:</p>  <p>Samodejno prilagajanje omogoča monitorju, da se samoprilagodi dohodnemu videosignalu. Po uporabi samodejnega prilagajanja lahko dodatno prilagodite nastavitve monitorja s kontrolniki frekvence slikovne pike (grobno) in faze (fino) v Display Settings (nastavitvah zaslona).</p> <p>OPOMBA: Samodejno prilagajanje ni aktivirano, če pritisnete gumb, kadar ni aktivnih vhodnih videosignalov ali priključenih kablov.</p> <p>Ta možnost je na voljo le, kadar uporabljate analogni priključek (VGA).</p>



Ikona	Meni in podmeniji	Opis
	Input Source (Vhodni vir)	<p>V meniju Input Source (Vhodni vir) lahko preklapljate med različnimi videosignali, ki so morda priključeni na monitor</p> 
	Auto Select (Samodejni izbor)	<p>Izberite Auto Select (Samodejni izbor), če želite poiskati vhodne signale, ki so na voljo.</p>
	VGA	<p>Vhod VGA izberite, če uporabljate analogni priključek (VGA). Pritisnite , da izberete vhodni vir VGA.</p>
	HDMI 1 HDMI 2	<p>Vhod HDMI 1 ali HDMI 2 izberite, če uporabljate priključke HDMI. Pritisnite , da izberete vhodni vir HDMI 1 ali HDMI 2.</p>
	Color (Barva)	<p>Z menijem Color (Barva) lahko prilagodite nastavitve barve monitorja.</p> 





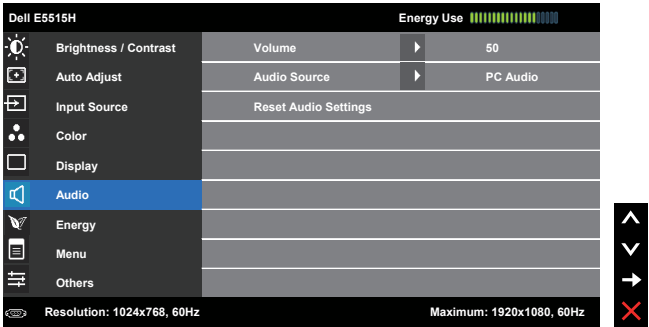

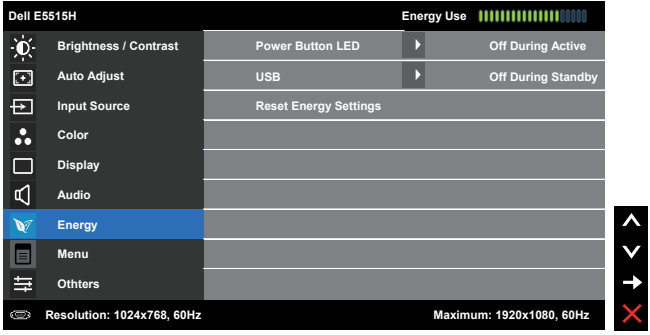

Ikona	Meni in podmeniji	Opis
	Input Color Format (Oblika barvnega vhoda)	<p>Omogoča, da način vhodnih videosignalov nastavite na:</p> <ul style="list-style-type: none"> • RGB: to možnost izberite, če je monitor priključen na računalnik ali predvajalnik DVD-jev s kablom HDMI (ali kablom DisplayPort). • YPbPr: to možnost izberite, če predvajalnik DVD-jev podpira samo vhod YPbPr.
	Preset Modes (Vnaprej nastavljeni načini)	<p>Omogoča izbor s seznama vnaprej nastavljenih možnosti barv.</p>  <ul style="list-style-type: none"> • Standard (Standardno): naloži privzete barvne nastavitve monitorja. To je privzeti vnaprej nastavljeni način. • Multimedia (Večpredstavnost): naloži barvne nastavitve, ki so najprimernejše za večpredstavnostne aplikacije. • Paper (Papir): naloži nastavitve svetlosti in ostrine, ki so najbolj primerne za ogled besedila. Ozadje besedila je zmešano za simulacijo papirnatega medija brez vpliva na barvne slike. Uporabljeno samo za obliko vhoda RGB. • Color temp. (Temperatura barve): Nastavi temperaturo barve na 5700K, 6500K, 9300K. • Custom Color (Barva po meri): omogoča, da ročno prilagodite barvne nastavitve. Pritisnite tipki  in , če želite prilagoditi vrednosti za rdečo, zeleno in modro barvo ter ustvariti svoj način vnaprej nastavljene barve.
Reset Color Settings (Ponastavitev nastavitve barv)	<p>S to možnostjo lahko barvne nastavitve monitorja ponastavite na tovarniške nastavitve.</p>	

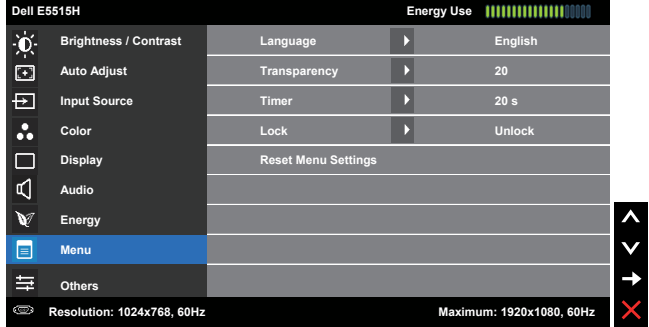
Ikona	Meni in podmeniji	Opis
	Display (Prikaz)	<p>Z menijem Displays Settings (Nastavitve zaslona) lahko prilagodite nastavitve zaslona monitorja.</p> 
	Aspect Ratio (Razmerje višina/širina)	<p>Prilagodi razmerje slike na široko 16:9, 4:3 ali 5:4.  OPOMBA: Široka prilagoditev 16:9 ni zahtevana pri največji vnaprej nastavljeni ločljivosti 1920 x 1080.</p>
	Horizontal Position (Vodoravni položaj)	<p>Z gumbom  ali  prilagodite sliko levo in desno. Najmanjša nastavev je »0« (-). Največja nastavev je »100« (+).</p>
	Vertical Position (Navpični položaj)	<p>Z gumbom  ali  prilagodite sliko navzgor in navzdol. Najmanjša nastavev je »0« (-). Največja nastavev je »100« (+).</p>
	Sharpness (Ostrina)	<p>S to sliko lahko nastavite, da je slika ostrejša ali mehkejša. Z gumbom  ali  prilagodite ostrino od 0 do 100.</p>
	Pixel Clock (Frekvenca slikovne pike)	<p>Z nastavitvami »Phase« (Faza) in »Pixel Clock« (Frekvenca slikovne pike) lahko monitor nastavite v skladu s svojimi nastavitvami. Z gumbom  ali  prilagodite nastavitve tako, da zagotavljajo najboljšo kakovost slike. Najmanjša nastavev je »0« (-). Največja nastavev je »100« (+).</p>
	Phase (Faza)	<p>Če s prilagajanjem faze ne pridobite zadovoljivih rezultatov, uporabite prilagajanje frekvence slikovne pike (grobo) in nato znova prilagajanje faze (fino). Najmanjša nastavev je »0« (-). Največja nastavev je »100« (+).</p>
	Reset Display Settings (Ponastavev nastavev zaslona)	<p>To možnost izberite, če želite obnoviti privzete nastavitve zaslona.</p>

 **OPOMBA:** Možnost za prilagoditev vrednosti za vodoravni položaj, navpični položaj, frekvenco slikovne pike in fazo so na voljo le za vhod VGA.

Ikona	Meni in podmeniji	Opis
	Audio (Zvok)	
	Volume (Glasnost)	Z gumbi lahko nastavite glasnost. Najmanjša nastavev je »0« (-). Največja nastavev je »100« (+).
	Audio Source (Vir zvoka)	Način »Audio Source« (Vir zvoka) lahko nastavite na: <ul style="list-style-type: none"> • PC Audio (Zvok računalnika) • HDMI 1 (ali HDMI 2)
	Reset Audio Settings (Ponastavitev nastavitvev zvoka)	To možnost izberite, če želite obnoviti privzete nastavitve zaslona.

Ikona	Meni in podmeniji	Opis
	Energy (Energija)	
	Power Button LED (Lučka LED gumba za vklop)	<p>Omogoča vklop ali izklop indikatorja LED za varčevanje z energijo.</p>
	USB	<p>S to možnostjo lahko omogočite ali onemogočite funkcijo USB, ko je monitor v stanju pripravljenosti.</p> <p> OPOMBA: VKLOP/IZKLOP funkcije USB v stanju pripravljenosti je na voljo le, če kabel USB za povratni tok ni priključen. Ta možnost je zatemnjena, ko je priključen kabel USB za povratni tok.</p>
	Reset Energy Settings (Ponastavitev nastavitvev energije)	<p>To možnost izberite, če želite obnoviti privzete nastavitve energije.</p>

Ikona	Meni in podmeniji	Opis
	Menu (Meni)	<p>To možnost izberite, če želite prilagoditi nastavitve zaslonskega menija, na primer jezik zaslonskega menija, koliko čas je meni prikazan na zaslonu in druge nastavitve.</p> 
	Language (Jezik)	<p>Omogoča nastavitve zaslonskega menija na enega od osmih jezikov: angleščina, španščina, francoščina, nemščina, portugalsščina (Brazilija), ruščina, poenostavljena kitajščina ali japonsščina.</p>
	Transparency (Prosojnost)	<p>Omogoča nastavitve ozadja zaslonskega menija od neprozornega do prozornega. Pritisnite  in , da nastavite prilagoditev (najmanj 0 ~ največ 100, privzeto 20).</p>
	Timer (Časomer)	<p>Omogoča nastavitve, koliko časa ostane zaslonski meni aktiven, ko pritisnete tipko na monitorju.</p> <p>S tipko  ali  prilagodite drsnik v 1-sekundnih korakih od 5 do 60 sekund.</p>
	Lock (Zaklepanje)	<p>Nadzira dostop uporabnika do nastavitvev. Če izberete »Lock« (Zakleni), uporabnik ne sme prilagoditi nobene nastavitve. Vse tipke so zaklenjene, razen tipke .</p> <p> OPOMBA: Če je zaslonski meni zaklenjen, s pritiskom gumba menija neposredno odprete meni z nastavitvami zaslonskega menija, v katerem je vnaprej izbrana možnost »Zakleni zaslonski meni«. Pritisnite tipko  in jo držite 10 sekund, da odklenete zaslonski meni in omogočite uporabniku dostop do vseh ustreznih nastavitvev.</p>
	Reset Menu Settings (Ponastavitvev nastavitvev menija)	<p>To možnost izberite, če želite obnoviti privzete nastavitve menija.</p>

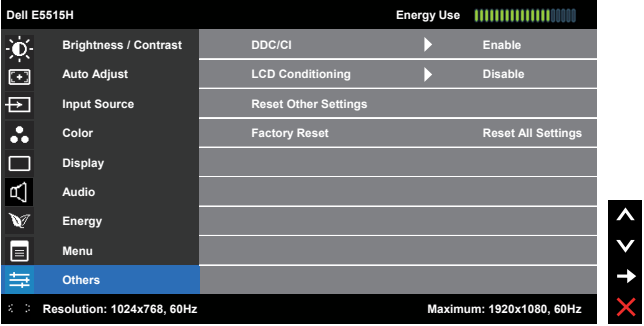
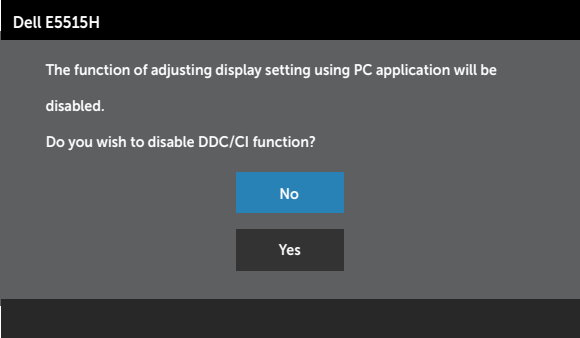
Ikona	Meni in podmeniji	Opis
	Others (Razno)	
	DDC/CI	<p>DDC/CI (podatkovni kanal zaslona/ukazni vmesnik) dovoljuje programski opremi v računalniku, da nastavi nastavitve zaslona monitorja, kot so svetlost, ravnovesje barv itd.</p> <p>Enable (Omogoči) (privzeto): Optimizira učinkovitost delovanja monitorja in nudi boljšo uporabniško izkušnjo.</p> <p>Disable (Onemogoči): Onemogoči možnost DDC/CI, na zaslonu pa se prikaže to sporočilo.</p> 

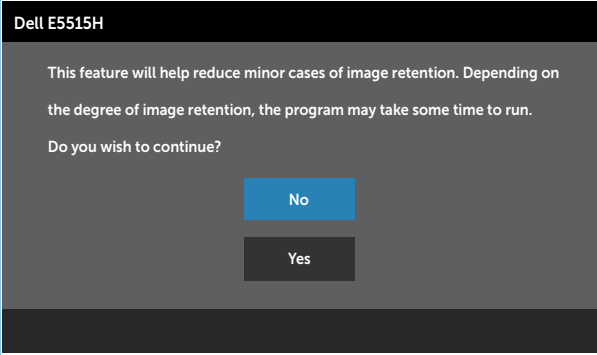
Ikona	Meni in podmeniji	Opis
	LCD Conditioning (Priprava LCD-ja)	<p>Ta funkcija odpravlja manjše napake pri ohranjanju slike. Če je videti, da je slika zamrznila na monitorju, izberite možnost LCD Conditioning (Priprava LCD-ja), da pomagate odpraviti morebitno težavo s sliko. Preteče lahko nekaj časa, da se funkcija »LCD Conditioning« (Priprava LCD-ja) dokonča. Funkcija »LCD Conditioning« (Priprava LCD-ja) ne more odpraviti resnejših primerov ohranjanja slike ali trajne silhuete slike.</p> <p> OPOMBA: Funkcijo »LCD Conditioning« (Priprava LCD-ja) uporabite le, ko imate težavo z ohranjanjem slike.</p> <p>Ko uporabnik za funkcijo »LCD Conditioning« (Priprava LCD-ja) izbere možnost »Enable« (Omogoči), se prikaže spodnje opozorilno sporočilo.</p> 
	Reset Other Settings (Ponastavitev drugih nastavitev)	<p>Izberite to možnost, če želite ponastaviti privzete ali druge nastavitve, kot je DDC/CI.</p>
	Factory Reset (Tovarniška ponastavitev)	<p>Ponastavi vse nastavitve zaslonskega menija na vnaprej nastavljene tovarniške vrednosti.</p>

Opozorila zaslonskega menija

Če monitor ne podpira določene ločljivosti, se prikaže to sporočilo:

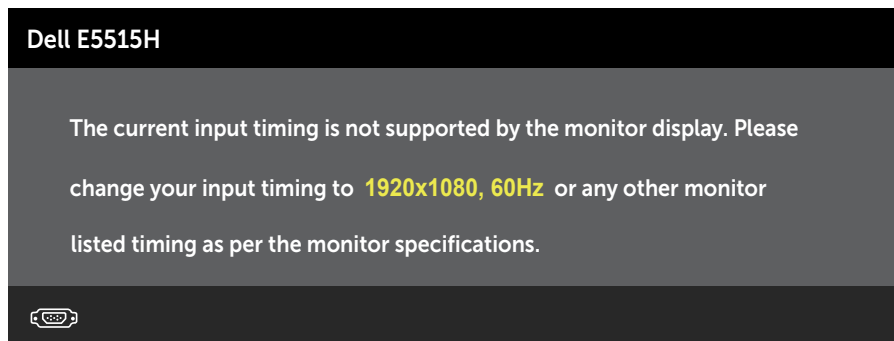

To pomeni, da se monitor ne more sinhronizirati s signalom, ki ga prejema iz računalnika. Glejte **Tehnični podatki monitorja**, kjer najdete informacije o razponih vodoravne in navpične frekvence, ki jih podpira ta monitor. Priporočeni način je 1920 x 1080.

Preden bo funkcija DDC/CI onemogočena, boste videli to sporočilo:

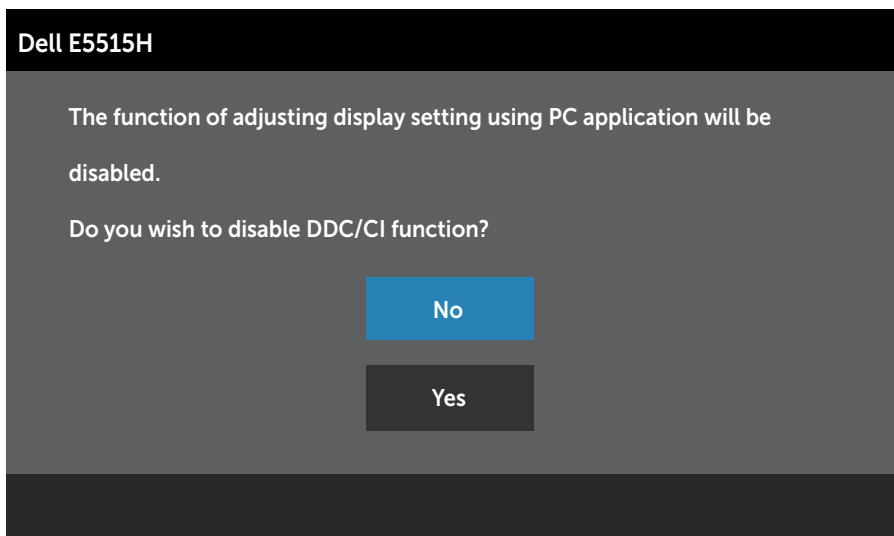

Ko monitor preklopi v način **Power Save (Način varčevanje z energijo)**, se prikaže to sporočilo:

Dell E5515H

Entering Power Save Mode.



Vklopite računalnik in prebudite monitor, če želite vklopiti monitor in dobiti dostop do **Uporaba zaslonskega menija (OSD)**.

Če pritisnete kateri koli gumb, razen gumba za vklop/izklop, se glede na izbrani vhod prikažejo ta sporočila:

Dell E5515H

There is no signal coming from your computer. Press any key on the keyboard or move the mouse to wake it up. If there is no display, press the monitor button now to select the correct input source on the On-Screen-Display menu.



Če kabel VGA ali HDMI ni priključen, se prikaže spodnje plavajoče pogovorno okno. Monitor po **5 minutah v tem stanju** preklopi v način varčevanja z energijo.

Dell E5515H



No VGA Cable

The display will go into Power Save Mode in 5 minutes



www.dell.com/support/monitors

Dell E5515H



No HDMI Cable

The display will go into Power Save Mode in 5 minutes

www.dell.com/support/monitors

Dodatne informacije najdete v poglavju **Odpravljanje težav**.

Nastavitev najvišje ločljivosti

Najvišjo ločljivost monitorja nastavite tako:

V sistemu Windows 7, Windows 8/Windows 8.1:

1. V sistemih Windows 8/Windows 8.1 izberite ploščico »Namizje«, da preklopite na klasično namizje.
2. Z desno tipko miške kliknite namizje in nato kliknite **Screen Resolution (Ločljivost zaslona)**.
3. Kliknite spustni seznam z ločljivostmi zaslona in izberite 1920 x 1080.
4. Kliknite »V redu«.

V sistemu Windows 10:

1. Z desno tipko miške kliknite namizje in nato kliknite **Display settings (Nastavitve zaslona)**.
2. Kliknite **Advanced display settings (Dodatne nastavitve zaslona)**.
3. Kliknite spustni seznam za **Resolution (Ločljivost)** in izberite 1920x 1080.
4. Kliknite **Apply (Uporabi)**.

Če možnost 1920 x 1080 ni prikazana, boste morda morali posodobiti gonilnik grafične kartice. Izvedite enega od spodnjih postopkov, odvisno od računalnika, ki ga uporabljate:

Če uporabljate Dellov namizni ali prenosni računalnik:

- Obiščite spletno mesto www.dell.com/support, vnesite servisno oznako in prenesite najnovejši gonilnik za grafično kartico.

Če uporabljate namizni ali prenosni računalnik, ki ga ni izdelal Dell:

- Obiščite spletno mesto s podporo za računalnik in prenesite najnovejše gonilnike za grafično kartico.
- Obiščite spletno mesto s podporo za grafično kartico in prenesite najnovejše gonilnike za grafično kartico.

Odpravljanje težav

⚠ OPOZORILO: Pred začetkom katerega koli postopka v tem poglavju preberite Varnostne ukrepe.

Samopreskus

V ta monitor je vgrajena funkcija samopreskusa, s katero lahko preverite, ali monitor deluje pravilno. Če je monitor pravilno priključen na računalnik, vendar je zaslon monitorja kljub temu temen, upoštevajte spodnja navodila za zagon samopreskusa monitorja:

1. Izklopite računalnik in monitor.
2. Izključite videokabel iz zadnje strani računalnika. Če želite poskrbeti, da bo postopek samopreskusa izveden pravilno, odstranite digitalni priključek (črni) in analogni priključek (modri) s hrbtne strani računalnika.
3. Vključite monitor.

Na zaslonu bi se moralo prikazati plavajoče pogovorno okno (na črnem ozadju), če monitor ne zazna videosignala in deluje pravilno. Lučka LED za napajanje v načinu samopreskusa neprekinjeno sveti belo. Odvisno od izbranega vhoda pa se bo na zaslonu neprekinjeno premikalo eno od prikazanih pogovornih oken.

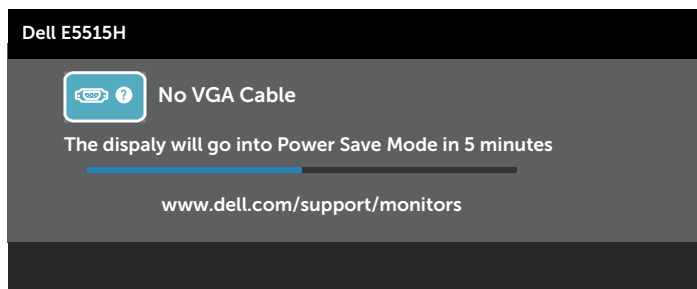
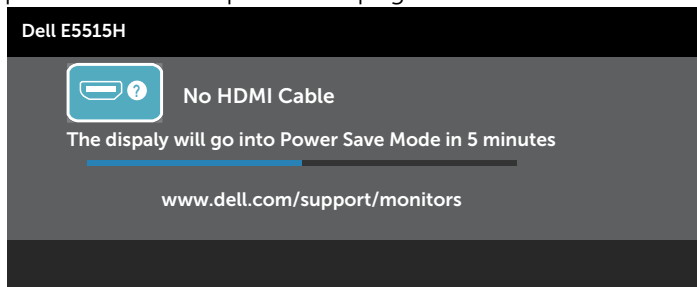

4. To pogovorno okno se prikaže tudi med običajnim delovanjem, če izključite videokabel ali je ta poškodovan. Monitor po **5 minutah v tem stanju preklopi v način varčevanja z energijo**.

5. Izklopite monitor in znova priključite videokabel, nato pa vklopite računalnik in monitor.

Če je zaslon monitorja še vedno temen, ko izvedete prejšnji postopek, preverite grafično kartico in računalnik, ker monitor deluje pravilno.

 **OPOMBA:** Funkcija samopreskusa ni na voljo za videonačine S-Video, Composite in Component.

Vgrajena diagnostika

V ta monitor je vgrajeno diagnostično orodje, s katerim lahko ugotovite, ali je morebitna nepravilnost na zaslonu, ki jo opazite, povezana s težavo monitorja ali s težavo računalnika in grafične kartice.

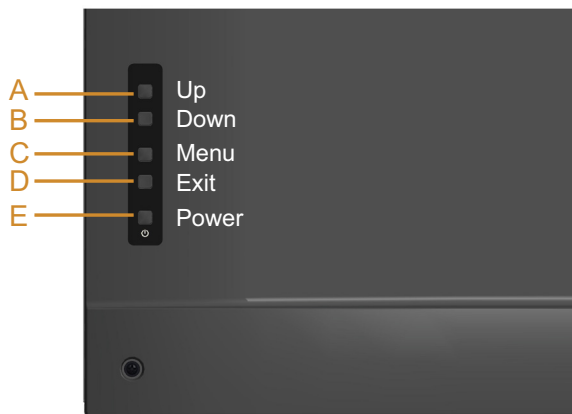

OPOMBA: Vgrajeno diagnostiko lahko zaženete le, če je videokabel izključen in je monitor v načinu samopreskusa.

Vgrajeno diagnostiko zaženete tako:

1. Preverite, ali je zaslon čist (na površini zaslona ni prašnih delcev).
2. Izključite kable iz zadnjega dela računalnika ali monitorja. Monitor nato preklopi v način samopreskusa.
3. Pritisnite **gumb A** in **gumb D** na hrbtnem pokrovu in ju pridržite za 2 sekundi. Prikaže se sivi zaslon.
4. Natančno pregledjte zaslon in se prepričajte, da na njem ni nobenih nepravilnosti.
5. Znova pritisnite **gumb D** na hrbtnem pokrovu. Barva zaslona se spremeni v rdečo.
6. Pregledjte zaslon in se prepričajte, da na njem ni nobenih nepravilnosti.
7. Ponovite 5. in 6. korak, da pregledate zaslon v zeleni, modri, črni in beli barvi.

Preskus je končan, ko se prikaže bel zaslon. Za izhod znova pritisnite **gumb D**.

Če z uporabo vgrajenega diagnostičnega orodja ne zaznate nobenih nepravilnosti na zaslonu, monitor deluje pravilno. Preverite grafično kartico in računalnik.

Pogoste težave

V spodnji tabeli so navedene splošne informacije o splošnih težavah monitorja, do katerih lahko pride, in možne rešitve.

Pogosti znaki	Dejanska težava	Možne rešitve
Ni slike/ lučka LED za napajanje ne sveti	Ni slike	<ul style="list-style-type: none"> • Prepričajte se, da je videokabel, s katerim je monitor priključen na računalnik, pravilno in čvrsto priključen. • Z uporabo katere koli druge električne opreme preverite, ali električna vtičnica deluje pravilno. • Poskrbite, da popolnoma pritisnete gumb za vklop.
Ni slike/ lučka LED za napajanje sveti	Ni slike ali pa ta ni svetla	<ul style="list-style-type: none"> • Povečajte vrednost svetlosti in kontrasta v zaslonskem meniju. • Izvedite preverjanje s funkcijo samopreskusa monitorja. • Prepričajte se, da nožice na priključku videokabla niso ukrivljene ali zlomljene. • Preverite, ali je izbran pravilni vhodni vir. To preverite v meniju za izbor <u>Input Source (Vhodni vir)</u>. • Zaženite vgrajeno diagnostiko.
Slaba izostritev	Slika je nerazločna ali zamegljena	<ul style="list-style-type: none"> • Zaženite samodejno prilagajanje z zaslonskim menijem. • Nastavite vrednosti »Phase« (Faza) in »Pixel Clock« (Frekvenca slikovne pike) z zaslonskim menijem. (le za vir VGA) • Odstranite podaljške videokablov. • Ponastavite monitor na tovarniške nastavitve Factory Settings (Tovarniška ponastavitev). • Ločljivost slike spremenite na pravilno razmerje višina/širina (16:9).
Tresoča se/ migetajoča slika	Slika se trese ali komaj opazno migeta	<ul style="list-style-type: none"> • Zagon samodejnega prilaganja z zaslonskim menijem. (le za vir VGA) • Nastavite vrednosti »Phase« (Faza) in »Pixel Clock« (Frekvenca slikovne pike) z zaslonskim menijem. (le za vir VGA) • Ponastavite monitor na tovarniške nastavitve Factory Settings (Tovarniška ponastavitev). • Preverite okoljske dejavnike. • Prestavite monitor na drugo mesto in ga preskusite v drugem prostoru.

Pogosti znaki	Dejanska težava	Možne rešitve
Manjkajoče slikovne pike	Na zaslonu LCD so pike	<ul style="list-style-type: none"> • Vključite in izklopite monitor. • Trajno izklopljena slikovna pika je običajna okvara, do katere lahko pride pri tehnologiji LCD. <p>Več informacij o kakovosti Dellovih monitorjev in pravilniku o slikovnih pikah najdete na Dellovem spletnem mestu s podporo na naslovu: www.dell.com/support/monitors.</p>
Zatakneje slikovne pike	Na zaslonu LCD so svetle pike	<ul style="list-style-type: none"> • Vključite in izklopite monitor. • Trajno izklopljena slikovna pika je običajna okvara, do katere lahko pride pri tehnologiji LCD. <p>Več informacij o kakovosti Dellovih monitorjev in pravilniku o slikovnih pikah najdete na Dellovem spletnem mestu s podporo na naslovu: www.dell.com/support/monitors.</p>
Težave s svetlostjo	Slika je preveč temna ali preveč svetla	<ul style="list-style-type: none"> • Ponastavite monitor na tovarniške nastavitve Factory Settings (Tovarniška ponastavitev). • Samodejno prilagajanje z zasloškim menijem. • Nastavite svetlost in kontrast v zasloškem meniju.
Geometrično popačenje	Zaslon ni pravilno centriran	<ul style="list-style-type: none"> • Ponastavite monitor na tovarniške nastavitve Factory Settings (Tovarniška ponastavitev). • Samodejno prilagajanje z zasloškim menijem. • Nastavite svetlost in kontrast v zasloškem meniju.
Vodoravne/ navpične črte	Na zaslonu je ena črta ali več črt	<ul style="list-style-type: none"> • Ponastavite monitor na tovarniške nastavitve Factory Settings (Tovarniška ponastavitev). • Zaženite samodejno prilagajanje z zasloškim menijem. • Nastavite vrednosti »Phase« (Faza) in »Pixel Clock« (Frekvenca slikovne pike) z zasloškim menijem. • Izvedite preverjanje s funkcijo samopreskusa monitorja in preverite, ali so te črte prisotne tudi v načinu samopreskusa. • Prepričajte se, da nožice na priključku videokabla niso ukrivljene ali zlomljene.

Pogosti znaki	Dejanska težava	Možne rešitve
Težave s sinhronizacijo	Slika na zaslonu je popačena ali pa je videti raztrgana	<ul style="list-style-type: none"> • Ponastavite monitor na tovarniške nastavitve Factory Settings (Tovarniška ponastavitev). • Zaženite samodejno prilagajanje z zaslonskim menijem. (le za vir VGA) • Nastavite vrednosti »Phase« (Faza) in »Pixel Clock« (Frekvenca slikovne pike) z zaslonskim menijem. (le za vir VGA) • Izvedite preverjanje s funkcijo samopreskusa monitorja in preverite, ali je popačen zaslon prisoten tudi v načinu samopreskusa. • Prepričajte se, da nožice na priključku videokabla niso ukrivljene ali zlomljene. • Znova zaženite računalnik v varnem načinu.
Težave, povezane z varnostjo	Vidni znaki dima ali isker	<ul style="list-style-type: none"> • Ne izvajajte nobenih postopkov odpravljanja težav. • Takoj se obrnite na Dell.
Občasne težave	Monitor občasno ne deluje pravilno	<ul style="list-style-type: none"> • Prepričajte se, da je videokabel, s katerim je monitor priključen na računalnik, pravilno in čvrsto priključen. • Ponastavite monitor na tovarniške nastavitve Factory Settings (Tovarniška ponastavitev). • Izvedite preverjanje s funkcijo samopreskusa monitorja in preverite, ali je občasna težava prisotna tudi v načinu samopreskusa.
Manjkajoča barva	Slika ni barvna	<ul style="list-style-type: none"> • Izvedite preverjanje s funkcijo samopreskusa monitorja. • Prepričajte se, da je videokabel, s katerim je monitor priključen na računalnik, pravilno in čvrsto priključen. • Prepričajte se, da nožice na priključku videokabla niso ukrivljene ali zlomljene.

Pogosti znaki	Dejanska težava	Možne rešitve
Napačna barva	Barva slike ni pravilna	<ul style="list-style-type: none"> • Način Način barvne nastavitve v zaslonskem meniju Barvne nastavitve spremenite v Grafika ali Video glede na aplikacijo. • Preizkusite različne nastavitve »Color Preset Settings« (Ponastavitev nastavitve barv) v zaslonskem meniju »Color Settings« (Barvne nastavitve). Prilagodite vrednost R/G/B v nastavitvah »Color Settings« (Barvne nastavitve) v zaslonskem meniju, če je možnost »Color Management« (Upravljanje barve) izklopljena. • Spremenite možnost »Input Color Format« (Oblika barvnega vhoda) na PC RGB ali YPbPr v razdelku »Advance Setting« (Dodatne nastavitve) v zaslonskem meniju.
Ni zvoka ali pa je glasnost prenizka	Monitor ne oddaja zvoka ali pa je glasnost prenizka	<ul style="list-style-type: none"> • Poskrbite, da bo zvočni kabel pravilno povezan z monitorjem. • Nastavite nastavitve glasnosti monitorja in računalnika. • Poskrbite, da bo gonilnik zvočne kartice računalnika ustrezno nameščen in aktiviran. • V zaslonskem meniju preverite, ali je vir zvoka pravi.
Statična slika je na monitorju prikazana dolgo časa	Na zaslonu je blede senca statične slike	<ul style="list-style-type: none"> • S funkcijo za upravljanje porabe vedno izklopite monitor, kadar ga ne uporabljate (dodatne informacije najdete v poglavju <u>Načini za upravljanje porabe električne energije</u>). • Lahko pa uporabite tudi ohranjevalnik zaslona, ki se spreminja dinamično.



OPOMBA: Če uporabite možnost »HDMI«, prilagoditve položaja niso na voljo.

Težave, povezane z izdelkom

Določeni znaki	Dejanska težava	Možne rešitve
Premajhna slika na zaslonu	Slika je v sredini zaslona, vendar ne zapolni celotnega vidnega območja	<ul style="list-style-type: none"> • Ponastavite monitor na tovarniške nastavitve Factory Settings (Tovarniška ponastavitev).
Nastavitev monitorja ni mogoče prilagoditi z gumbi na sprednji plošči	Zaslonski meni se ne prikaže na zaslonu	<ul style="list-style-type: none"> • Izključite monitor, izključite in znova priključite napajalni kabel ter nato vklopite monitor.
Ob pritisku uporabniških kontrolnikov ni vhodnega signala	Ni slike, lučka LED sveti belo. Če pritisnete tipko »gor«, »dol« ali »Meni«, se prikaže sporočilo »No input signal« (Ni vhodnega signala).	<ul style="list-style-type: none"> • Preverite vir signala. Prepričajte se, da računalnik ni v stanju varčevanja z energijo, tako da premaknete miško ali pritisnete poljubno tipko na tipkovnici. • Preverite, ali je signalni kabel pravilno priključen. Po potrebi ga znova priključite. • Ponastavite računalnik ali predvajalnik videoposnetkov.
Slika ne zapolni celotnega zaslona	Slika ne zapolni višine ali širine zaslona	<ul style="list-style-type: none"> • Monitor lahko sliko zaradi različnih formatov (razmerje višina/širina) DVD-jev prikaže na celotnem zaslonu. • Možnost, ki jo izberete v razdelku »Display Settings« (Nastavitve zaslona) »Aspect Ratio« (Razmerje višina/širina) lahko prav tako vpliva na prileganje slike zaslonu. • Zaženite vgrajeno diagnostiko.

 **OPOMBA:** Ko izberete način HDMI, funkcija »Auto Adjust« (Samodejno prilagajanje) ni na voljo.

Dodatek



OPOZORILO: Varnostne ukrepe



OPOZORILO: Uporaba kontrolnikov, prilagoditev ali postopkov, ki niso opisani v tej dokumentaciji, lahko povzroči izpostavljenost udaru, električnim nevarnostim in/ali mehanskimi nevarnostmi.

Informacije o varnostnih ukrepih najdete v *priročniku z informacijami o izdelku*.

Obvestila agencije FCC (velja le za ZDA) in druge informacije, določene s predpisi

Obvestila agencije FCC in druge informacije, določene s predpisi, najdete na spletnem mestu z informacijami o skladnosti s predpisi na naslovu www.dell.com/regulatory_compliance.

Ta naprava je skladna s 15. odstavkom pravilnika Zvezne komisije za komunikacije. Uporaba je odvisna od dveh pogojev:

- (1) Ta naprava ne sme povzročati škodljive interference.
- (2) Ta naprava mora sprejeti katerokoli interferenco, vključno s tako, ki lahko povzroči neželene stranske učinke.

Vzpostavljanje stika z družbo Dell

Stranke v Združenih državah Amerike lahko pokličejo 800-WWW-DELL (800-999-3355).



OPOMBA: Če povezava z internetom ni na voljo, lahko podatke za stik najdete na računu o nakupu, embalaži, blagajniškemu izpisku ali katalogu izdelkov Dell.

Dell ponuja različne možnosti za servis in podporo prek spleta in telefona. Razpoložljivost je odvisna od države in izdelka, nekatere storitve pa morda niso na voljo na vašem območju.

Spletna vsebina za podporo pri uporabi monitorja:

1. Obiščite naslov www.dell.com/support/monitors

Vzpostavitev stika z družbo Dell za prodajo, tehnično podporo ali podporo uporabnikom:

1. Obiščite naslov www.dell.com/support.
2. Potrdite državo ali regijo na spustnem seznamu **Izberite državo/regijo** na zgornji levi strani strani.
3. Kliknite **Stik z nami** na zgornji levi strani strani.
4. Izberite ustrezen storitev ali povezavo za podporo glede na svoje želje.
5. Izberite, kako želite vzpostaviti stik z družbo Dell, ki vam najbolj ustreza.

Namestitev monitorja

Nastavitev ločljivosti zaslona na 1920 x 1080 (največ)

Če želite najboljšo učinkovitost delovanja z operacijskimi sistemi Microsoft Windows, nastavite ločljivost zaslona na 1920 x 1080 slikovnih pik tako, da upoštevate ta navodila:

V sistemu Windows 7, Windows 8/Windows 8.1:

1. V sistemih Windows 8/Windows 8.1 izberite ploščico »Namizje«, da preklopite na klasično namizje.
2. Z desno tipko miške kliknite namizje in nato kliknite Ločljivost zaslona.
3. Kliknite spustni seznam z ločljivostmi zaslona in izberite 1920 x 1080.
4. Kliknite »V redu«.

V sistemu Windows 10:

1. Z desno tipko miške kliknite namizje in nato kliknite **Nastavitve zaslona**.
2. Kliknite **Dodatne nastavitve zaslona**.
3. Kliknite spustni seznam za **Ločljivost** in izberite 1920x 1080.
4. Kliknite **Uporabi**.

Če možnost 1920 x 1080 ni prikazana, boste morda morali posodobiti gonilnik grafične kartice. Izberite scenarij spodaj, ki najbolje opisuje računalniški sistem, ki ga uporabljate, nato pa upoštevajte navedena navodila.

1: **Če imate namizni računalnik Dell ali prenosnik Dell z internetno povezavo**

2: **Če imate namizni računalnik, prenosnik ali grafično kartico, ki ni Dell**

Če imate namizni računalnik Dell ali prenosnik Dell z internetno povezavo

1. Obiščite spletno mesto www.dell.com/support, vnesite servisno oznako in prenesite najnovejši gonilnik za grafično kartico.
 2. Ko namestite gonilnike za grafično kartico, poskusite ločljivost znova nastaviti na 1920 x 1080.
-  **OPOMBA:** Če ločljivosti ne morete nastaviti na vrednost 1920 x 1080, se obrnite na družbo Dell in se pozanimajte o grafičnem vmesniku, ki podpira te ločljivosti.

Če imate namizni računalnik, prenosnik ali grafično kartico, ki ni Dell

V sistemu Windows 7, Windows 8/Windows 8.1:

1. V sistemih Windows 8/Windows 8.1 izberite ploščico »Namizje«, da preklopite na klasično namizje.
2. Z desno tipko miške kliknite namizje in nato kliknite Prilagoditev.
3. Kliknite Spremeni nastavitve zaslona.
4. Kliknite Dodatne nastavitve.
5. Poiščite dobavitelja grafičnega kontrolnika v opisu pri vrhu okna (na primer NVIDIA, ATI, Intel itd.).
6. Obiščite spletno mesto ponudnika grafične kartice in poiščite posodobljen gonilnik (na primer <http://www.ATI.com> ALI <http://www.NVIDIA.com>).
7. Ko namestite gonilnike za grafično kartico, poskusite ločljivost znova nastaviti na 1920 x 1080.

V sistemu Windows 10:

1. Z desno tipko miške kliknite namizje in nato kliknite **Nastavitve zaslona**.
 2. Kliknite **Dodatne nastavitve zaslona**.
 3. Kliknite **Prikaži lastnosti vmesnika**.
 4. Poiščite dobavitelja grafičnega kontrolnika v opisu pri vrhu okna (na primer NVIDIA, ATI, Intel itd.).
 5. Obiščite spletno mesto ponudnika grafične kartice in poiščite posodobljen gonilnik (na primer <http://www.ATI.com> ALI <http://www.NVIDIA.com>).
 6. Ko namestite gonilnike za grafično kartico, poskusite ločljivost znova nastaviti na 1920 x 1080.
-  **OPOMBA:** Če ne morete nastaviti priporočene ločljivosti na 1920 x 1080, se obrnite na proizvajalca računalnika ali pa kupite grafično kartico, ki podpira ločljivost videa 1920 x 1080.

Postopki za nastavitve dveh monitorjev v sistemu Windows 7, Windows 8/Windows 8.1 ali Windows 10

Za Windows 7

Povežite zunanje monitorje s prenosnikom ali namiznim računalnikom z videokablom (VGA, HDMI itd.) in upoštevajte morebitna navodila za nastavitve spodaj.

Način 1: Z bližnjico na tipkovnici »Win+P«



1. Na tipkovnici pritisnite **tipko z logotipom Windows+ P**.
2. Ko imate pridržano **tipko z logotipom sistema Windows**, pritisnite **P**, da preklopite med zaslani.

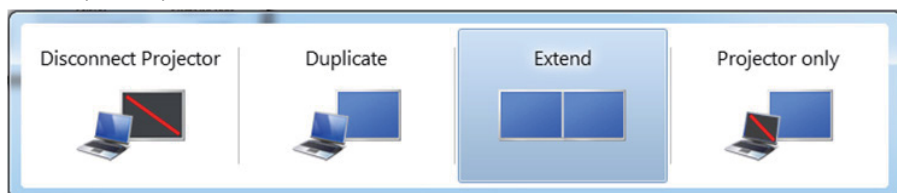

Način 2: Uporaba menija »Screen Resolution« (Ločljivost zaslona)

1. Z desno tipko miške kliknite namizje in nato kliknite **Screen resolution (Ločljivost zaslona)**.

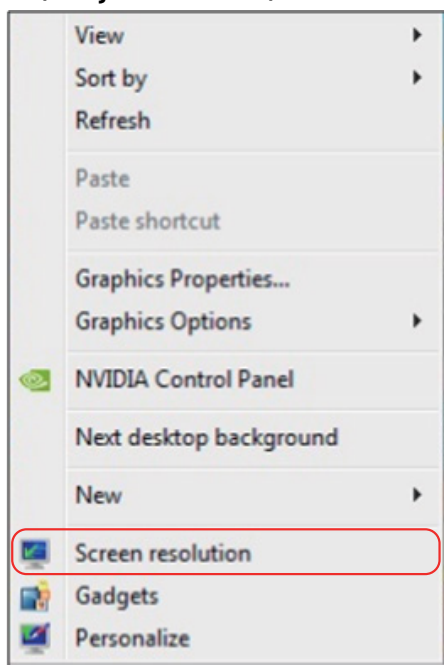

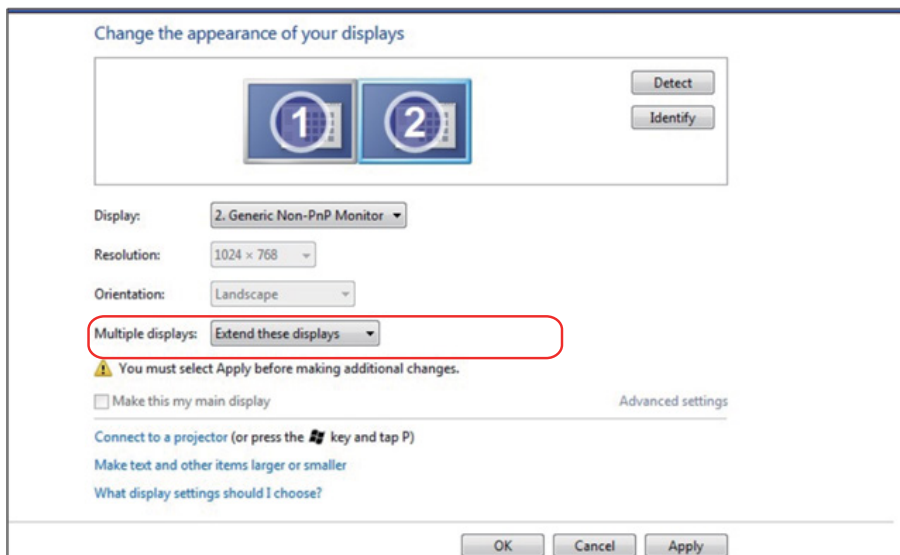

2. Kliknite **Multiple displays (Več zaslonov)**, da izberete zaslone. Če na seznamu ne vidite dodatnih monitorjev, kliknite **Detect (Zaznaj)**.
- Če sistem ne zazna dodanega monitorja, boste morali morda znova zagrnati sistem in ponoviti korake od 1 do 3.



Za Windows 8/Windows 8.1

Povežite zunanje monitorje s prenosnikom ali namiznim računalnikom z videokablom (VGA, HDMI itd.) in upoštevajte morebitna navodila za nastavitve spodaj.

Način 1: Z bližnjico na tipkovnici »Win+P«

1. Na tipkovnici pritisnite **tipko z logotipom Windows+ P**.  + 
2. Ko imate pridržano **tipko z logotipom sistema Windows**, pritisnite **P**, da preklopite med zasloni.

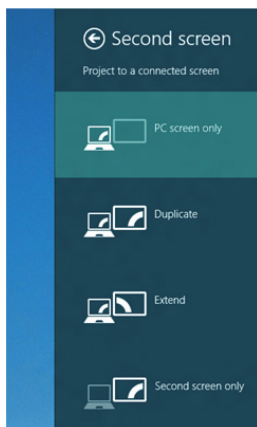

Način 2: Uporaba menija »Screen Resolution« (Ločljivost zaslona)

1. Na začetnem zaslonu izberite ploščico **Desktop (Namizje)**, da preklopite na klasično namizje sistema Windows.



2. Z desno tipko miške kliknite namizje in nato kliknite **Screen resolution (Ločljivost zaslona)**.

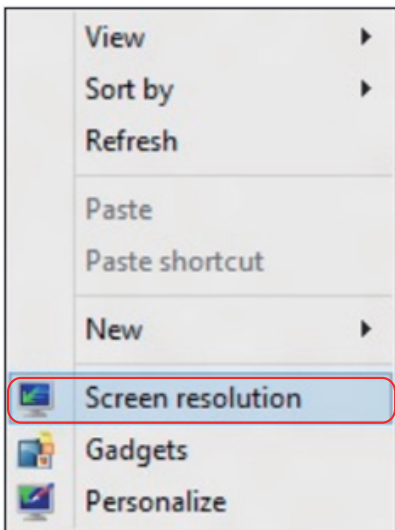

3. Kliknite **Multiple displays (Več zaslonov)**, da izberete zaslone. Če na seznamu ne vidite dodatnih monitorjev, kliknite »Detect« (Zaznaj).

- Če sistem ne zazna dodanega monitorja, boste morali morda znova zagnati sistem in ponoviti korake od 1 do 3.

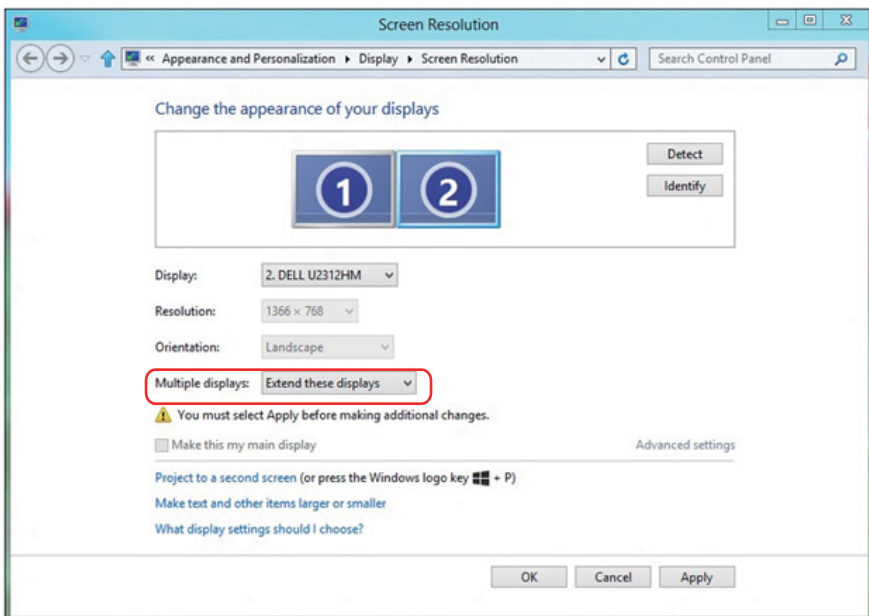

Nastavitev slogov zaslona za več monitorjev v sistemu Windows 7 ali Windows 8/Windows 8.1

Ko nastavite zunanje monitorje, lahko uporabniki izberejo želeni slog zaslona v meniju **Multiple displays (Več zaslonov)**: Podvoji, razširi, pokaži namizje na.

- **Duplicate these displays (Podvoji te zaslone)**: Podvojite isti zaslon na dveh monitorjih z isto ločljivostjo, uporabite monitor z nižjo ločljivostjo.

Za Windows 8/Windows 8.1

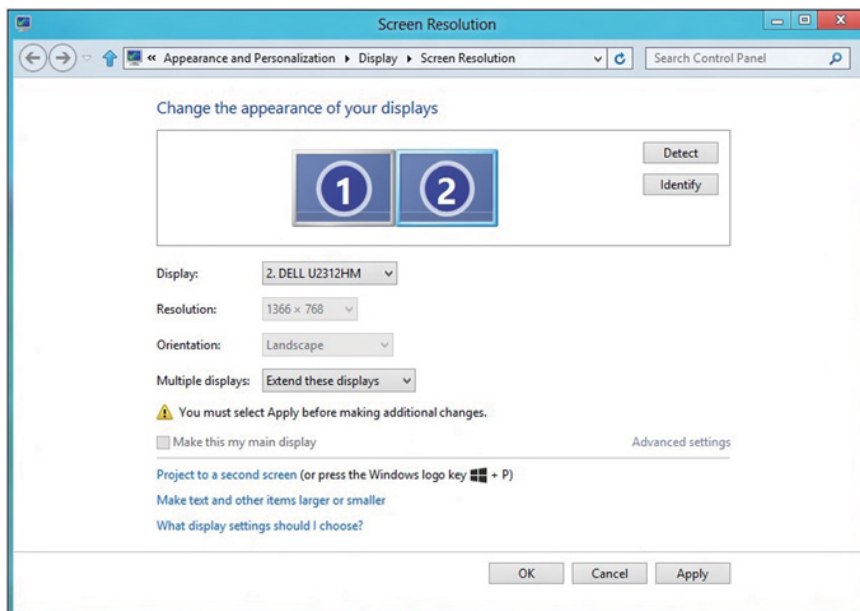

- **Show desktop only on (Pokaži namizje le na):** Prikažite stanje določenega monitorja. To možnost običajno izberete, ko uporabite prenosnik kot namizni računalnik, tako da lahko uporabnik uporabi večji zunanji monitor. Večina sodobnih prenosnikov podpira splošno uporabljene ločljivosti. Kot prikazuje zgornja slika je ločljivost monitorja na prenosniku le 1280 x 800, toda ko priključite 27-palčni zunanji monitor LCD, lahko uporabniki nemudoma uživajo v boljši vizualni predstavi s kakovostjo 1920 x 1080 Full HD.

Za Windows 7

Change the appearance of your displays

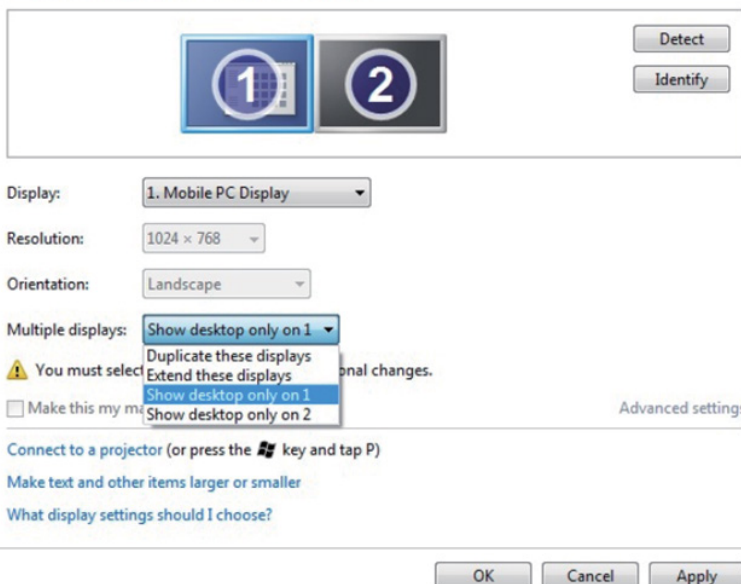

The screenshot shows the Windows 7 Display Settings dialog box. At the top, there are two monitor icons labeled '1' and '2'. To the right are 'Detect' and 'Identify' buttons. Below the icons, the 'Display:' dropdown is set to '1. Mobile PC Display'. The 'Resolution:' dropdown is set to '1024 x 768'. The 'Orientation:' dropdown is set to 'Landscape'. The 'Multiple displays:' dropdown is open, showing options: 'Show desktop only on 1' (selected), 'Duplicate these displays', 'Extend these displays', 'Show desktop only on 2', and 'Show on 2'. A warning icon and text state: 'You must select a display mode for each display. Some changes may require you to restart your computer.' Below this is a checkbox for 'Make this my main display'. At the bottom right of the settings area is a link for 'Advanced settings'. Below the settings area are three links: 'Connect to a projector (or press the Win key and tap P)', 'Make text and other items larger or smaller', and 'What display settings should I choose?'. At the very bottom are 'OK', 'Cancel', and 'Apply' buttons.

Change the appearance of your displays

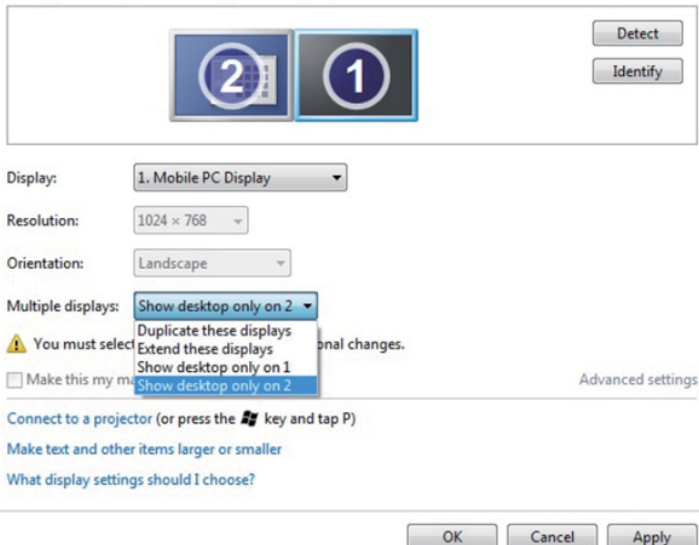

Change the appearance of your displays

Detect
Identify

Display: 1. Mobile PC Display

Resolution: 1024 × 768

Orientation: Landscape

Multiple displays: Show desktop only on 2

⚠ You must select one of these options to apply any changes.

- Duplicate these displays
- Extend these displays
- Show desktop only on 1
- Show desktop only on 2

Make this my main display

Advanced settings

Connect to a projector (or press the **Win** key and tap **P**)

Make text and other items larger or smaller

What display settings should I choose?

OK Cancel Apply

Za Windows 8/Windows 8.1

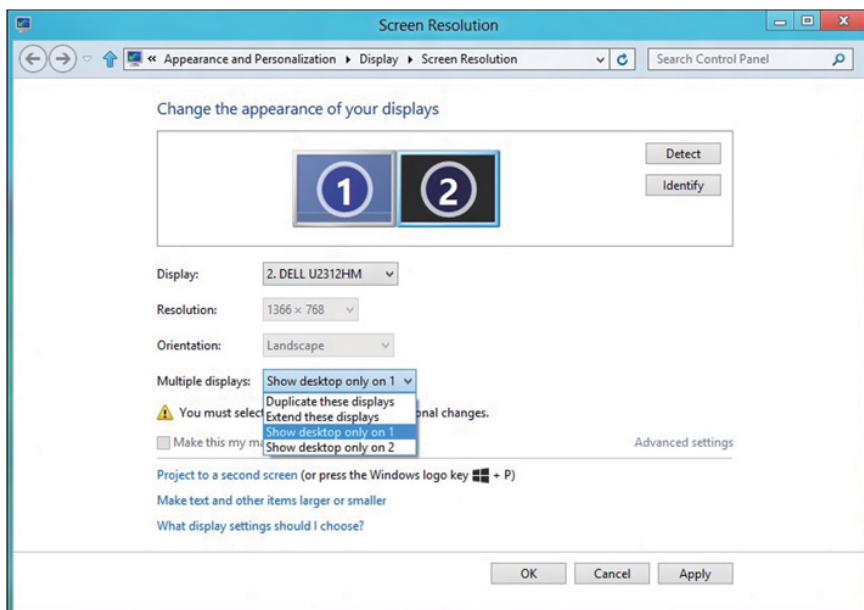

Screen Resolution

Appearance and Personalization > Display > Screen Resolution

Change the appearance of your displays

Detect
Identify

Display: 2. DELL U2312HM

Resolution: 1366 × 768

Orientation: Landscape

Multiple displays: Show desktop only on 1

⚠ You must select one of these options to apply any changes.

- Duplicate these displays
- Extend these displays
- Show desktop only on 1
- Show desktop only on 2

Make this my main display

Advanced settings

Project to a second screen (or press the Windows logo key **Win** + **P**)

Make text and other items larger or smaller

What display settings should I choose?

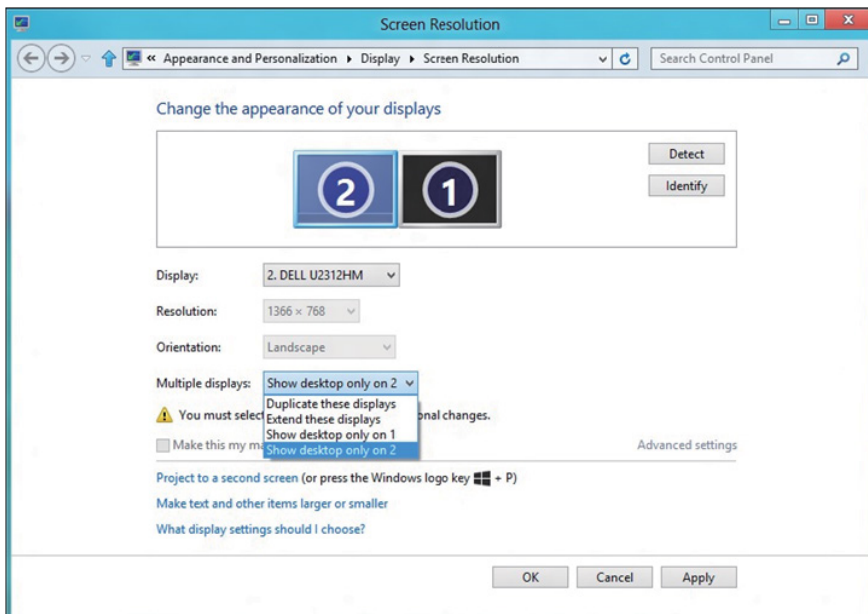

OK Cancel Apply



Za Windows 10

Povežite zunanje monitorje s prenosnikom ali namiznim računalnikom z videokablom (VGA, DVI, DP, HDMI itd.) in upoštevajte morebitna navodila za nastavitve spodaj.

Način 1: Z bližnjico na tipkovnici »Win+P«

1. Na tipkovnici pritisnite **tipko z logotipom Windows+ P**.  + 
2. Ko imate pridržano **tipko z logotipom sistema Windows**, pritisnite **P**, da preklopite med zaslone.

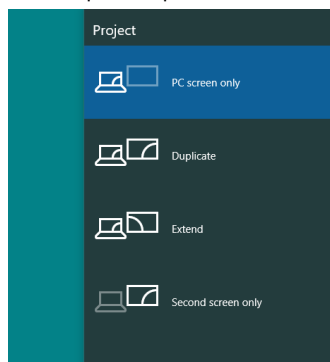

Način 2: Uporaba menija »Screen Resolution« (Ločljivost zaslona)

1. Z desno tipko miške kliknite namizje in nato kliknite **Display Settings** (Nastavitve zaslona).

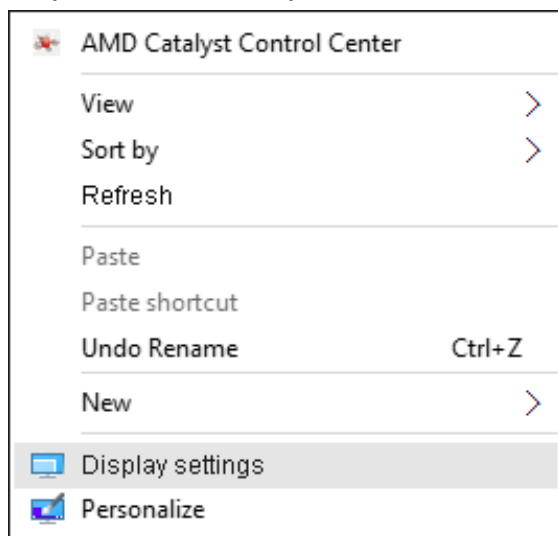

2. Kliknite **Customize your display (Prilagodite zaslon)**, da izberete zaslon. Če na seznamu ne vidite dodatnih monitorjev, kliknite »Detect« (Zaznaj).

- Če sistem ne zazna dodanega monitorja, boste morali morda znova zagnati sistem in ponoviti korake od 1 do 2.

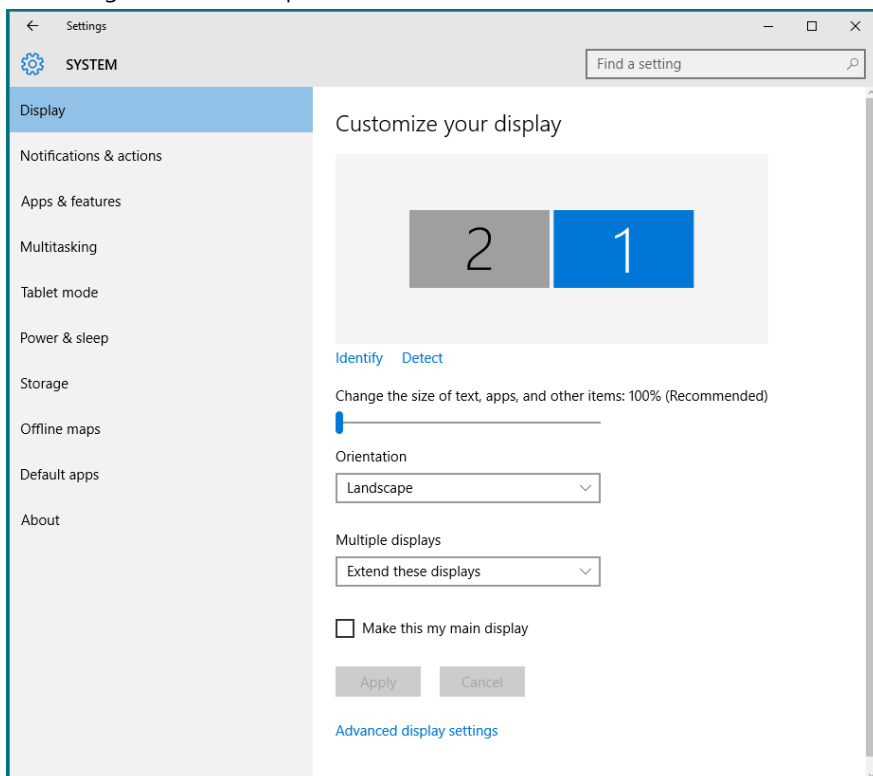

Nastavitev slogov zaslonov za več monitorjev v sistemu Windows 10

Ko nastavite zunanje monitorje, lahko uporabniki izberejo želeni slog zaslona v meniju **Multiple displays (Več zaslonov)**: Podvoji, razširi, pokaži le na, prekini.

- **Duplicate these displays (Podvoji te zaslone)**: Podvojite isti zaslon na dveh monitorjih z isto ločljivostjo, uporabite monitor z nižjo ločljivostjo.

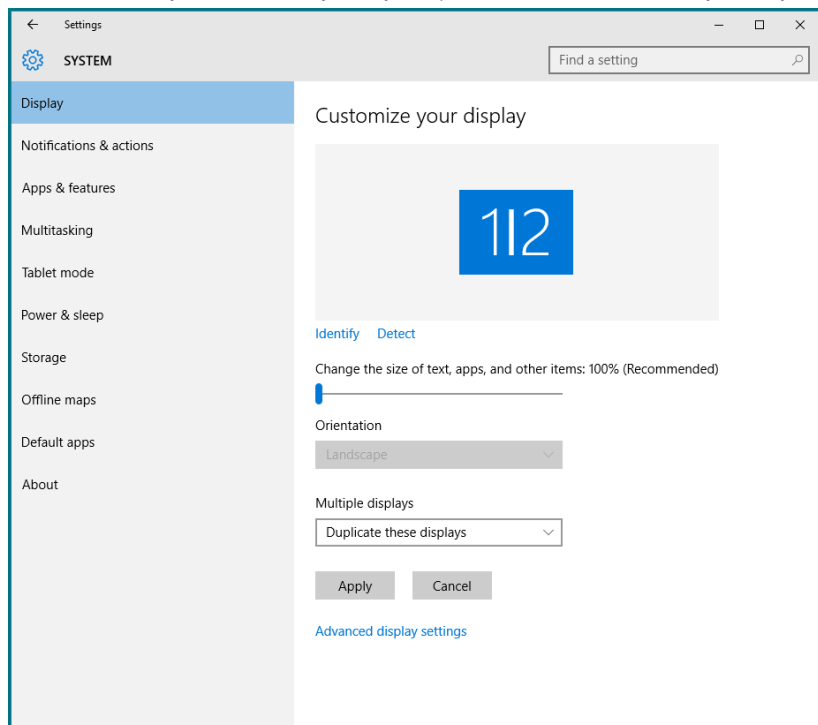

- **Extend these displays (Razširi te zaslone)**: To možnost priporočamo, ko je s prenosnikom povezan zunanji monitor, vsak monitor pa lahko neodvisno prikazuje drug zaslon, kar izboljša priročnost za uporabnike. Tukaj lahko nastavite relativni položaj zaslonov. Na primer monitor 1 lahko nastavite tako, da je na levo strani monitorja 2 in obratno. To je odvisno od fizičnega položaja monitorja LCD glede na prenosnik. Vodoravna črta, prikazana na obeh monitorjih, je lahko prevzeta iz prenosnika ali zunanjega monitorja. Vse te možnosti lahko prilagodite. Uporabnik mora le povleči monitor z glavnega zaslona na dodatni monitor.

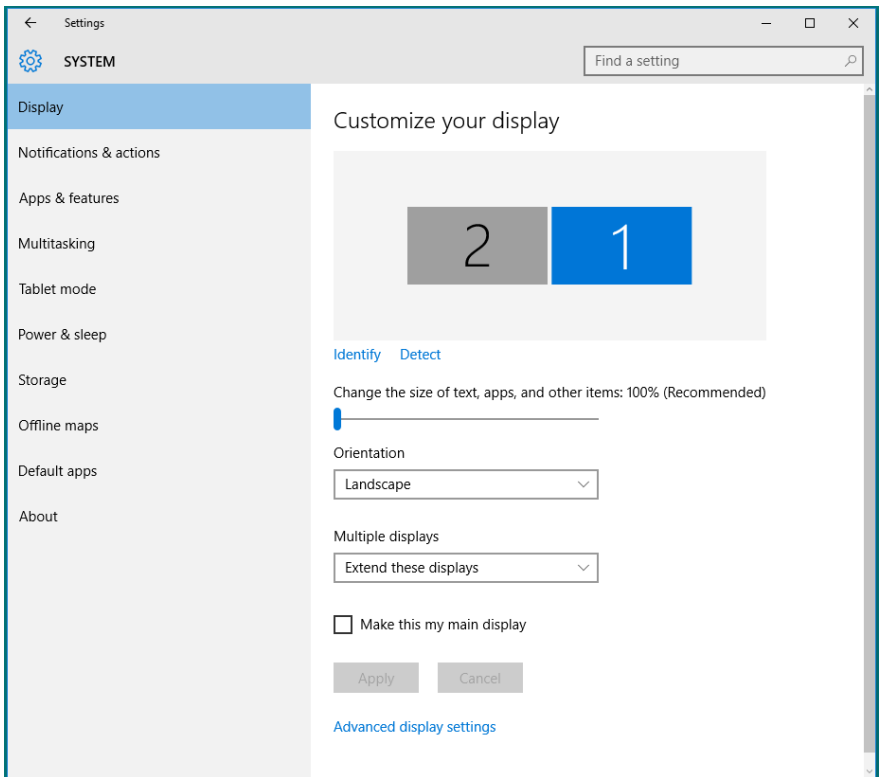

- **Show only on... (Pokaži le na ...):** Prikažite stanje določenega monitorja. To možnost običajno izberete, ko uporabite prenosnik kot namizni računalnik, tako da lahko uporabnik uporabi večji zunanji monitor. Večina sodobnih prenosnikov podpira splošno uporabljene ločljivosti. Kot prikazuje spodnja slika je ločljivost monitorja na prenosniku le 1280 x 800, toda ko priključite 27-palčni zunanji monitor LCD, lahko uporabniki nemudoma uživajo v boljši vizualni predstavi s kakovostjo 1920 x 1080 Full HD.

